青島時報

中華郵政特准掛號立券特別優待寄遞之報紙

社址 關山路八號　電話 三三五五號　郵政信箱 一四三號

第三千七百零二號

今日本報四大張

登記證 中宣會中字壹肆貳號 內政部警字陸貳捌號

電報掛號 二一五四號

中華民國十三年九月一日發行

印刷所 關山路陽民印刷局

本報價目		廣告價目	
本埠	外埠	普通	特別
零售每份大洋四分 每月大洋一元 半年五元四角 全年十元	每月大洋一元二角 半年六元六角 全年十二元四角	△每英寸每日五角每月三元△全面每月二百元每日五十元△半面每月一百元每日三十元△長期廣告面議	△每英寸每日一元每月五元△全面每月四百元每日七十元△半面三百元每日四十元

中央信託局公告第一號

本局經　國民政府令准中央銀行特許設立經營信託業務業已籌備就緒撥足資本國幣壹仟萬圓整已於十月一日成立開始營業特此公告

業務種類

儲蓄業務
一，公務員儲蓄
二，軍人儲蓄
三，其他特定儲蓄

信託業務
一，公共機關或團體信託存款
二，公共機關或團體信託投資
三，公私機關或個人保證金及準備金之經收
四，公共機關或團體委託企業之設計及清理
五，國營或公用事業證券之募集與發行
六，各種保證
七，其他信託

經理購料業務
一，政府購料
二，公共團體購料
三，其他特約購料

保險業務
一，公務員及軍人保險
二，公有產物保險
三，其他保險

保管業務
一，政府產物保管
二，公共團體產物保管
三，其他委託保管

（另備業務概要及各種章則）

理事長　孔祥熙
常務理事　張嘉璈　葉琢堂
理事　宋子良　徐堪
監事　陳行　李銘　陳光甫

理事長　孔祥熙
局長　張嘉璈

局址　上海漢口路一百廿六號
電話總機　一七二四九
電報掛號　五六六五

中央信託局青島代理處公告

本代理處奉　中央信託局命定於十月十五日成立開始營業特此公告

地址太平路卅七號中央銀行內　電話 三七一三 五五五四

石臼所昭祥永祥輪船經理劉梅村重要聲明

鄙人所有之昭祥永祥輪船向以往來青島等處裝運客貨爲業在青島設立帳房管理添上煤水零件等項鄙人因不能常川駐青以常在青島代各商號辦事之劉寶廷代爲照料現劉寶廷攜款並管理處圖章潛逃無蹤除已派人四出查拿外特登報聲明凡關於昭祥輪船管理處之往來帳項其有管理處正式證據者由鄙人負責清理自登報之日起於五日內寄函所口公祥聲明其無正式證據者鄙人概不負責至接洽裝儎等仍由富羅洋行照常代理恐未週知特此鄭重聲明

律師盛家良事務所遷移通告

本律師事務所已由原寓遷移至中山路二十五號二樓（即華振氏藥房樓上）照常辦公電話五二九七號特此通告

青島鹽業銀行謹啓

敬啓者昨以敝行開幕猥承　寵錫隆儀並荷　光臨指導感激莫名敝行接待未周諸多簡慢歉仄滋深用登報端謹鳴謝悃伏乞　各界諸公垂詧

中國實業銀行儲蓄部特別有獎儲蓄第九次開獎已於二十四年九月三十日在天津舉行茲將中獎電報號碼列下

獎別	號碼
特獎	第0090號
頭獎	第23855號
二獎	第25123號 第61149號
三獎	第54907號 第39574號 第[illegible]4778號
四獎	第31958號 第01691號 第4162[illegible]號 第47755號
五獎	第10307號 第39493號 第21640號 第53740號
末尾	第05號 第25號 第45號 第65號 第85號

注意　電碼如有錯誤以正式號單爲準

金城銀行謝啓

敬啓者敝行十月十日遷移河南路新屋營業猥蒙　高軒蒞止　厚貺遙頒承接之餘感與慚幷特此鳴謝敬祈賜詧謹啓

山東建坨委員會第五次招標廣告

本會膠澳區趙馬段小江海西兩河之橋樑石壩工程現擬招商承辦凡願承做者可於十月二十二日以前向青島陵縣支路二號本會工程處領取章程圖說等件印刷費免收幷將所投標價於此期前逕寄濟南商埠小緯二路本會可也

英商

保宏水火保險公司爲推廣營業青島設立分行特聘王蔭棠黃盤如兩君爲分行經理事啓

啓者敝公司爲英商乃最大之保險公司在華貿易歷有年數資本雄厚信用久著賠款迅速辦事敏捷久蒙各商行之贊許無待贅述茲爲推廣營業起見特在青島河南路二十六號設立分行並聘請王蔭棠黃盤如兩君爲正副經理專營廠棧房屋店面住宅生財裝修行李衣箱以及外洋長江各口岸輪船及木殼船水險內河風船小輪拖風郵政包件火車聯運汽車旅行各種保險應有盡有如承賜顧請向以上兩經理接洽無不竭誠歡迎保價低廉待遇週到如蒙電話接洽生意用五八九四尤加歡迎也此啓

上海保宏保險公司　洋總理羅根　華總理胡樹白　仝啓

凡依法經中央許可登記之報紙登載法律廣告均具有同等效力通告

茲閱青島某報刊有「本報經司法行政部指定爲山東省及本市登載法律廣告之有效報紙通告」一則，經本會第四十二次執監聯席會議議決，面謁司法行政部王部長接洽，當蒙答覆，人民自由平等載在約法，凡各報在中央依法登記者，自應同等待遇，除按法定手續呈請外，誠恐各界不明眞相，致受其愚，特此登報聲明如右。

青島市新聞記者公會啓

交通銀行招租住宅廣告

金口一路三十七號　樓房一座連同傢具
龍江路六號　樓上房屋
海陽路六號　樓房一座
正陽關路十號　樓房一座
萊陽路七號　平房一座
萊陽支路二十六號　樓上房屋

有意者通知中山路九十三號本行領看租價面議

精神上之勝利！

意軍大舉進攻中 亞皇依然不示屈服

意因宿仇已復擬進行和解

倫敦等處均舉行反意示威

亞京十四日電　關於阿多瓦失守後，地索里亞省被陷說，亞政府發言人，未加否認，僅再三聲明，亞皇決不屈服武力之下，而割讓一寸領土云云。

日內瓦十五日電通，國聯對意判裁調整五十二國正式委員會，昨日午後六時十五分開會，小組委員會送來之諸案，均已通過，七時廿分散會，其內容如次，一，對意金融制裁決議案，規定凡於意國有利之一切之信用取引，均行禁止，一制裁強判實行之時，爲便宜上所必要之互相支持調查實情之目的，召開英，法，波蘭，西班牙，希臘，南斯拉夫，南澳，墨西哥，羅馬等十國會議，一爲討論制裁發動時，國家主權及國際合作等，所發生各種法律問題，並報告解決案，召集英，法，比，荷，希，波六國會議。

日內瓦十五日電通，關於對意制裁之十八國委員會，依照英代表艾登之提案，制裁委員會議決之對意金融以及經濟制裁案之批准，已經決定各聯盟國政府，均於十月三十一日以前辦竣云。

意擬分割亞國領土

羅馬十五日電　意軍因已確保亞軍阿吉古蘭至阿克斯姆之戰線，涸雪阿多瓦失敗之恥，調解工作之機運，似又俄然擡頭，衆料十月底金融制裁發動之際，英法意三國政府，必將召開有意義之會議，而莫索利尼首相所謂之殖民地肅清工作，常以占領齊古烈州北部，而告一段落，俾使戰事和平終了，現羅馬外交界均希望將亞國領土分爲兩部，一，亞國舊有之領域，由國聯委任統治，二，現亞王由征服合併領域，則應割讓與意國，以此方針爲基礎，進行和解工作云，

阿斯馬拉十五日聯電　意大利在亞之武力與懷柔政策已着着成功，到處煽動其潛伏之不平分子，助其起事內訌，擾亂後方，據意方所傳，亞國拉斯休姆將軍之倒戈，殆已可靠，亞政府近中即將崩潰云，

阿斯馬拉國民十三日電　日前投降意軍，成將成爲亞國北部傀儡皇帝之棕色酋長古楊柴，今日已抵此間，美聯社記者會遇之於理髮館中，見彼購買香水三大瓶及噴壺若干，似擬餽其馬拉克種之情婦者，外籍觀察者咸稱，如古楊柴者，誠可謂來此享受意國之文明矣，古年約二十七歲，身穿漂亮之黃色軍服，褲管側綴，鑲以紅帶，驟睹之，酷似美國鐵道臥車中之黑人腳夫云，

哈瓦斯羅馬十三日電　若干人士預測，首相墨索里尼將冊封亞國降將古克薩斯爲亞比西尼亞皇帝，按古克薩斯自稱係亞國皇朝嫡裔，昨日率部自亞軍陣地逃亡，歸降意軍統帥德波諾將軍，一俟意軍人佔阿克森城後，新皇古克薩斯，即將在該城宣佈登極，行加冕禮，並接受意國之保護，

英國促成緊張之局

新聞社羅馬國民十四日電　政府發言人今日指斥英國促成英意緊張之局，致使歐戰有爆發之虞，據民聲報云，英國現決心擴大戰事，以擊敗法西斯之意國，英海軍之集中地中海，祇足引起猜疑，艾登所稱英人不願對意尋釁之說，其誰信之，又倫海軍當局云，自十月七日以來，英國戰艦已不復對意艦答禮，可謂已不顧國際禮貌矣，此種挑釁侵犯之行爲，使意國不能不有所戒備云，

亞京十四日路透電　現日有數千亞兵，過吉吉迦赴亞國東南沃迦登陣線，該處現僅有小戰，惟料意軍旦夕將大舉進攻，同時哈拉爾附近之動員，幾已竣事，該地爲意軍由索瑪里倫進攻之目的地，聞亞兵月餉，現皆倍於平時，星期杪無重要戰事，意軍造成一路，通至阿多瓦，衆認爲顯著之功績，東非意軍總司令德波諾將軍，昨日經此新公路，正式接收阿多瓦，意軍一方面準備繼續向前攻，一方面在亞比西尼亞各部落中，從事宣傳，亞人皆知意國「黃金宣傳」之危險，蓋亞京盛傳，有索馬里之首領七人，爲意軍查見藏有巨數意幣，皆被指爲間諜而加槍斃也，意方傳出亞軍逃降意軍之消息，而亞京亦盛傳索瑪里首領薩瑪太里，率衆二千，已歸附亞京，並稱，索瑪里兵現日有由意軍中逃亡者，哈拉爾爲亞國南軍大本營所在之地，今防禦天空襲擊之佈置，業已鞏固，許多高射砲，皆置於四周小山不易察見之地，意軍前鋒，已進抵距哈拉爾僅六十哩某地點之說，已由亞當局予以否認，

德人欣慶退出國聯

哈瓦斯薩爾勃魯克城十三日電　德國退出國聯會，於明日發生效力，內務部長費立克，本日在此間發表重要演說，慶賀退出國聯會之舉，謂「國聯會雖以創造和平，及民族協調相標榜，而從未履行此種任務，反之，如謂國聯會係第二次大戰之導源及酵素，亦不爲過，此際全世界滿佈戰爭之呼號，到處擾攘不寧，獨吾德國則生息於絕對平靜之空氣中」云，費立克繼又宣稱，希特勒元首不久將來隨時巡視，又政府不久將以法律措置，限制猶太人之經濟活動，以使各種個別的排猶行動，不至再行發生云，

路透倫敦十三日電　今日巴黎與開浦鎮兩地，皆舉行示威運動，反對意國向亞開戰，而倫敦海德公園，亦舉行此項運動，演說者大都抨擊墨索里尼之舉動爲帝國主義侵略不可恕之行動，巴黎因舉行示威而被當局逮捕者，達一百人，但除其中六人因犯小罪仍被羈押外，餘悉開釋，意使署前駐有特別衛隊，以防意外，仰示威者僅因各大街活動，夫接及意使者，開浦鎮今日之示威，參加者逾千人，當衆將紙糊之墨索里尼巨像舉火焚燬，倫敦意使署，亦有警察防守，但未有示威者集於署前，

亞京十四日路透電　此間英使署今日警告英僑婦孺及其他現能離亞之英僑，從速出境，勿再延緩，亞京之英僑及受英國保護之僑民，共有英人約百人，英屬印人二百人，阿剌伯人一百人，索馬里人五十人，及斯坎狄那維亞與葡人等共約五十人，意使范西伯爵，現仍未離亞，聞已患病，其狀況殊足令人憂慮，

日武官上海會議

繼大連會議念日舉行

大連會議係協議懸案

北平十五日電　外交界息，日外務省東亞局第二課長守島伍郎，偕遠日四省會議所決定之對華政策，已由東京抵滬，日內即召集駐各地日領會議，聽取各地情報，並商討一切，定月杪北來考察，聞有吉將同來，

大連十五日電　武官會議今日上午九時繼續開會，至下午宣布閉會，關於對華之具體方案，各將官間之意見均一致，南大將待坂垣關東軍參謀長回後，擬在近日再召集僚屬會議，促起注意今後之行動及言論態度云云。

大連十五日電　駐華武官會議已於今日閉幕，其結果爲完全諒解與和諧，其間該會議所商決之各事，其中有以全力贊助東京對華政策一條，並商決目前無另製任何新政策之必要，惟當誠摯實行已定之日本對外政策，尤以對華爲重，據傳出之零星消息，該會議日曾討論廣大之中日

大連十五日電　星浦之武官會議於十三日午後四時完畢，據聞由岡村少將關於軍中央部之對華問題，詳細懇談之結果，已完全一致現地之意見，此次會議可謂已全達到目的，十四日雖繼續會議，然以協議現地各懸案爲主云，

大連十五日電　今日爲大連會議第二日，上午九時岡村，多田，磯谷，坂垣四少將間關於對華具體策協議個別細目，後決定當地軍部各機關對於實行之具體手段及其與中央部之聯絡後，會議告終，此次會議關於對華政策，曾決定劃一新紀元之具體方策

合作方案，及關於外蒙與蘇俄之諸問題，惟詳情未經宣露，會議閉幕後，岡村少將與南滿路總裁松岡會作長談，衆信因此結果南滿鐵路公司似將即在華北實施經濟程序，

天津十五日電　日本對華政策自經四省會議決後，陸軍省外務省分派要員來華傳達意旨並推進四省決定之對華新政策，於是先有大連會議之展幕，繼大連會議之後，二十日復有上海武官會議之舉行，同時各地領事亦集滬聆訓，收回廬山租借地

熱河民變擴大

雙方混戰死亡慘重

長城日軍馳往增援

北平十五日電　朝陽發生民變後，日軍共開往三千餘名彈壓，連日相持甚烈，長城沿線日軍亦出發增援，現仍在朝陽附近混戰中，詳情不明，

北平十五日電　熱河民變，仍蔓延未已，形勢擴大，現與日軍抗戰中之變民軍數達五六千，數日來激戰頗烈，雙方傷亡皆相當慘重，開魯地處熱邊隅，交通困難，日方現由通遼調軍協攻中。

朱家驊由滬返京處理公務

南京十五日電　交長朱家驊，前以參加全國運動會赴滬，已有數日，茲朱氏業於今晨由滬乘機返京，當即於上午八時許到達，即返部，處理公務，

協定簽字定於月底實行

南京十五日電　廬山管理局長蔣志澄，昨來京謁汪院長，報告收回廬山英租借地經過，現已事畢，今晨八時半，乘中航機飛潯，下午分謁外部當局，省府會派協助員一人，與襄助進行，

南京十四日電　廬山租借地收回協定，定月底正式簽字，並設立諮詢委員會，中英各派委員，外人兩年不納稅，房產收回，廬山將闢爲國家公園，

策勵選手繼續努力

教王電請吳鐵城

上海十五日電　王世杰十四日電吳鐵城，請策勵各選手，繼續努力，以爲全國青年之楷模，而增大會光榮，

法大使繼任人選未定

南京十五日電　法使韋禮敦逝世後，近傳法政府已正式提出繼任大使人選，徵求我國同意，茲悉外部尚未接到法政府此項照會，

蔣委員長僕僕風塵 前日由晉飛抵京

晤閻係商剿匪及土地問題

汪孔返京晤蔣黃郛將晉謁

南京十五日電　蔣委員長十四日晨出席太原擴大紀念週後，即乘福特自備機離并返京，該機係上午十時自并起飛，下午二時四十五分平安到達明故宮機場降落，隨從人員另乘波音機先一小時餘到京，機場先得蔣委員長起節返京訊，即加嚴戒備，各軍事機關長官多趕往機場歡迎，蔣下機即返邸休息，何應欽，谷正倫，陳紹寬，葉楚傖等，均隨往晉謁晤談，

南京十五日電　蔣委員長於十四日晨由太原乘波音機起飛，於下午一時四十分抵京，赴場迎接者，有朱培德，谷正倫等，蔣下機後，即逕赴軍校官邸休息，隨員侍從等搭福特機於二時四十分到京，

太原十五日電　蔣委員長十五日晨八時出席此間紀念週訓話，歷一時始畢，訓話要點，一，來并係商剿匪問題，二，與閻主任研究土地問題，十一時乘福特機離并南飛，

上海十五日電　行政院長汪精衛於前日下午偕鐵次曾仲鳴乘中航公司機飛滬後，昨晨九時汪氏首在安河寺路私邸接見外交部次長唐有壬，談至九時四十分，旋即與唐氏分乘汽車輛，同赴祁齊路黃郛私邸，訪晤黃氏，會談逾一小時之久，直至十一時許始行辭出，旋入京就職，並悉汪院長此來，主要爲會晤黃氏，並促黃參觀全運會蒙古摔角團比賽，至於檢驗身體，日前諾爾醫生，曾已奉召入京，爲之檢驗，方於昨晨事畢乘車返滬，汪院長以明晨值政院例會，同時因蔣委員長業經返京，亟待會晤，昨晚即行偕唐有壬褚民誼等乘十一時夜特快車離滬返京，又訊，黃郛於昨日下午四時半，接見內政部次長許修直．五時許並接見往訪之日本某要員，晤談良久云，

南京十五日電　內長黃郛前請辭職，經中央慰留後，已不再堅辭，聞黃定日內來京，晉謁蔣委員長，並請示一切，至就任內職與否，俟請示後方作最後決定，

上海十五日電　行政院副院長兼財政部長孔祥熙悉蔣委員長業於昨午返京，亟須謁晤，兼須出席今晨行政院例會，爰即於昨晚乘十一時夜特快車返京，孔氏行前，曾於下午四時，在寓接見甫經於前日到滬之日本三井洋行總裁菊本直次郎，會談約一時，至電傳孔氏爲收回廬山租界事，將飛潯一行云云，昨晨孔氏已對記者加以否認，謂爲絕對不確，本人且毫無此行動機云，

上海十五日電　蔣夫人宋美齡，十五日午後三時，乘自備飛機飛京，

章元善已抵京

晉謁實陳請示辦法

實部合作司長

南京十五日電　實部合作司新任司長章元善，因原任華洋義振會總幹事任務忙冗，致遲遲未能就職，章氏以各事已處理完竣，特於今日來京，午後即赴實部謁陳部長，及籌商合作司開始辦公事宜，

對日關稅戰爭

鼓納德總理不肯讓步

坎拿大選舉有關外交

坎拿大華十三日國民電　坎拿大之外交關係，對於明日之選舉，頗關重要，外交政策，今日已成各黨競選之資料，對日商戰及對東非戰事之態度均已成爲討論之問題，關於日本問題，鼓納德總理堅決宣稱，日政府對於坎拿大出口貨徵收百分之五十關稅，其目的在強迫坎政府放棄其調整計劃，惟坎政府認變更其政策，無異公開坎拿大之市場，使受外國之侵略云，鼓氏並謂，自由黨領袖對於政府關稅政策之批評，不免鼓勵日本之態度，關於意亞戰事，坎政府力避免牽入，鼓氏並稱，坎政府不欲捲入與坎拿大利益毫無關係之戰爭，惟此項聲明，附有條件，即坎拿大之利益，如竟受影響，則政府得議會之准許，即可自由參加任何戰事，此項問題，坎拿大在意亞間固少利益，但戰事如蔓延至歐洲，則自將影響坎拿大之權利云，自由黨領袖金氏及建設黨領袖史蒂文，則一致主張坎拿大不應捲入漩渦，未得議會之准許，尤不應干與外事，

昨日政院會議

任免兩省府委

並請褒揚丁槐

南京十五日電　政院今晨八時開二三四次會議，主席汪院長，一，決議江西省府委員兼民政長王又庸，已另有任用，應免本兼各職，任命王次甫爲江西省府委員兼民政廳長，二，甘肅省府委員兼民政廳長王應榆已另有任用，應免本兼各職，任命孫希文，爲甘肅省府委員兼民政廳長，三，決議呈請國府明令褒揚丁槐，

薊灤兩區合併是否實現

完全聽命中央

殷汝耕專員之談片

北平十五日電　殷汝耕談，薊密灤榆兩區合併事，尚無所聞，完全聽命中央，白堅武企圖騷擾，已獲黨羽數名究辦，白本人不在遵化，現防地方當局及團隊嚴密防範，戰區殘匪多逃口外，張海蛟股復在口外半壁山哨集，已堵其內竄，中日會剿大致不成問題，灤河水上公安局係李省令籌設，呈送省府核辦，但以經費及餉糈未決定，故成立尚無確期，戰區建設問題，將來擬成立委員會主持一切，商主席亦贊同，俟提省府會議通過後，即可實現，主要工作，爲修築公路，架設電話，暨疏濬河流，關於修路部份現已派員查勘，將先舉辦云。

天津十五日電　商震語記者，冀北治安有辦法，楊二張海蛟匪合股，在口外之岔口一帶盤踞，昨夜向口內進攻，與張慶餘部激戰，今晨九時向東北山中逃竄，化整爲零，遵化縣已組城防會，決增調民團駐城內，治安無慮，

天津十五日電　商震今午召水上公安局長，討論冬防辦法，決一，全省水上治安由五河聯防，二，塘大公安局與海防部聯防，三，津市由官民合作肅清盜匪，

北平十五日電　遵化李家灣等念餘村，近受股匪武好漢部焚掠極慘，並綁肉票二百餘，楊二股匪復由二撥子內犯，十三日與警團激戰一日，現遵遷兩縣再戒嚴。

鄄城益陷危急

急需購料百九十餘萬元

韓主席將再電中央催款

冀魯黃河均漲

濟南十五日下午十二時電話　冀魯黃河均漲，冀冷寨埽壩，繼續猛塌，益形危急，魯鄄堤格全塌者二十餘丈，埽堤頂塌背河灘者，約二百餘丈，均拚力搶救中，堵口會呈韓謂，購料急需款一百九十三萬餘元，韓將再電中央催款。

林主席在閩接見日領

並頒給海運會獎品

福州十五日電　林主席十四日在行轅接見日領中村豐一，並派員攜銀鼎一座，赴馬江爲海軍運動會獎品，十五晨往陶圮致奠江屛藩後，即返尚能縣風坡故鄉。

克利泊號飛艇

完成最後試飛

舊金山十三日路透電　汎美航空公司之大飛艇克利泊號，十月五日由加州阿拉米達出發，作赴瓜姆之試驗飛行，已於今晚九時十分（太平洋時間）安抵目的地，某航空員表示意見，謂該飛艇經行夏威夷米特威島與華克島之路程，實可爲美國與遠東間橫渡太平洋定期郵客航空業務之路程，全程長六千四百七十八哩，經二千四百哩而止於夏威夷，再經一千三百八十哩，而止於米特威島，由米特威島至華克島，長一千二百四十八哩，更飛一千四百五十哩，即達瓜姆，今日告成之飛行，現信乃克利泊號最後一次之試飛，不日將開辦達馬尼剌，成展至中國之定期航空業務，如以馬尼剌爲終點，則全程將增至七千九百七十八哩，如展至廣州，則更增七百哩，按汎美航空公司於一九二八年開辦，第一年航程僅二百五十一哩，去年已增至三萬二千二百五十二哩矣，其發達之速可見一斑，

陝北殘匪將肅清

朱毛入甘給養困難

匪心動搖崩潰不遠

晉閻增軍渡河協剿

太原航訊　陝北共匪，經各軍包剿後，東西亂竄，已難發展，故陝北各縣，較前似已平靜，惟徐向前部入甘後，現又竄回康邊，朱德，毛澤東兩股六千餘人，前竄甘肅固原，現已竄抵平涼一帶，似有與陝北之徐東海，劉子丹匪會合之計劃，故晉前剿軍事之重心，似由陝北而移入甘肅，日前張副司令學良來并，請閻再派軍隊入陝，協同各師從事肅清陝北零星殘匪，閻已允增派部隊　派遣何部前往，現正在計劃中　至前陶甘泉之徐東海，劉子丹兩股，經各軍痛擊後，業已分兩股潰退　徐匪竄洛河川，劉匪竄柴川，其計劃擬進竄綏法清澗，但已嚴加堵剿，匪營難逞其狡謀，此間入陝之孫楚部陶旅，開抵吳堡後，與匪會數度激戰，該旅徐閻兩團，於日前已將被匪盤據蹂躪最深之叉關坪，婁婁寺等處，先後克復，斃匪甚衆，俘獲甚多，殘匪現已向婁婁寺以北之董家山一帶逃竄，吳堡縣境之匪，經陶旅嚴剿，最近期間，當可全部肅清，至陝北殘匪，將由勦匪總司令部着由某某等部，負責剿除，朱毛等匪入甘後，給養困難，天氣轉寒，匪之死亡者，遍途皆是，因之匪軍內部，意見已趨紛歧，匪心動搖，異常恐慌，似此情況，崩潰之期，當不遠矣，

陳大奇

林雲陔被派爲高考事務處長

南京十五日電　國府今日命令，一，特派陳大奇爲高等考試第一事務處處長，林雲陔爲高等考試第二事務處長，

葛光廷

昨日抵濟 今晚歸來

濟南十五日下午十二時電話　葛光廷今日午後四時三十五分，由京抵濟，約明晚返青。

社論

亞比西尼亞與國聯

意亞戰爭於本月三日正式開始，國聯六人委員會七日判定意大利爲侵略國，同時又決定對意實施經濟制裁辦法。於是關心世界大局者率多欣欣相告曰：今日之國聯果能維持正義矣，國聯盟約果能制裁侵略矣。惟記者以爲，問題之內涵尚非如此簡單。吾人須將資本主義國家各個本身及彼此間之矛盾解剖清楚，始克明瞭國際形勢演變之因果關係及其連帶關係。而不至爲偶然的問題所拘束，爲局部的問題所蒙蔽也。

夫今日之國聯，名爲四十餘國之國聯；而其實際上，謂爲英法兩國之國聯亦未嘗不可。何言之？現世界之强有力者爲英法美意日俄德七國。日德兩國已與國聯斷絕關係，戰時之意大利亦等於退盟國家，俄雖爲會員國而不欲與資本主義國家發生密切關係，美雖美其名曰致力於和平而迄非會員國家，甚且通過中立法案，不問意亞爭端。然則在國聯中有地位有權威者，亦祇有英法兩國而已，其他小國固無足輕重也。於今國聯大會居然加意大利以侵略國之頭銜，更進一步力求制裁之道。究其實際，此乃英法兩國之力量，所謂神聖之國聯依然不失其爲空洞的名詞。喻以形象，惟「紙老虎」足以當之。

吾人前已言之數數矣，英法兩國對於東非問題之利害關係，絕不相同；而彼此均不欲引起世界大戰，却無二致。英國爲一多殖民地之國家，兢兢於現狀之維持，尚感力有未逮；如有高唱「重新分割土地」者，自爲英國所最憎惡之論調。況一旦大戰掀起，所有自治領殖民地亦難免不起而自救自決作獨立運動，即國內無產階級更難免不起而與資產階級之統治者爭奪政權。在此等情形之下，英國不得不煞費苦心，以求維持歐陸各强之均勢。法國殖民地雖不及英國之多，但對現狀亦頗感滿足，雅不願二次大戰爆發，摧毀凡爾賽和約所賦予之一切利益。何況新興之德國，虎視眈眈，躍躍欲試，果由意亞戰爭而爲德國造「重新分割世界」之機，則法國首蒙不利，最低限度亦須加入戰爭，維護其本身既得之利益。然則法國之不欲意亞爭端之擴大，又爲顯而易明之事實也。

今也，英法兩國在國聯大會中毅然判定意大利爲侵略國，且鄭重其事決定經濟制裁辦法。然則英法將進一步與意大利以武力相見乎？曰：是又不然。英法之不欲引起大戰，既如上述；則其對意實施制裁，自不能與初意相左。蓋英法兩國明知意大利之經濟極度困難，勞師遠征不能作長久之支持。乃決以經濟制裁促其反省，促其知難而退，並非擁護國聯盟約，更非爲亞比西尼亞打抱不平。此吾人所應切實認識者也。

意大利奮其戰勝之威，必欲征服亞比西尼亞始爲快。今英法兩國藉國聯之招牌，對意實施經濟制裁，試問意大利能否知所警懼而中止其侵亞軍事行動耶？吾知其殆不可能！意大利必將置經濟制裁於不顧，而恃其全力及時奪取亞國全境。彼時大功告成，大勢已定，所謂經濟制裁者又其奈意大利何？是知國聯決定對意實施經濟制裁之後，亞比西尼亞更將蒙受最大之不利，豈能獲得國聯盟約之絲毫實惠哉？意利於速戰，亞利於久戰，今在國聯實施經濟制裁聲中，將愈使意大利感於速戰之切，而亞比西尼亞愈感於應戰之難矣。要之，國聯不能在實際上以軍事力量制止侵略國之暴行，則某一弱小民族之單獨的抵抗，終歸空事犧牲也。奈何？

第六屆全國運動大會特刊

第五號

大會第六日

男女田徑又有五項驚人紀錄

一萬公尺谷得勝鰲頭獨佔

二百公尺李森小姐再建奇功

四百公尺男決賽女接力均破全國

壘球擲遠潘瀛初愈擲愈遠佔先風

上海十五日本報專電　男女田徑賽、今日為最後一日，各項成績，愈見進步，男子四百公尺決賽，一，戴淑國，二，傅金成，三，李延祥，四，金長顯，五，梁蘊明，六，鄧民聲，成績五二・五秒破全國紀錄，又男子一萬公尺，一，谷得勝，二，王正林，三，王會斌，四，李登桂，五，黃瑞文，六，金仲康，成績三四，分又一一・六秒破大會紀錄。女子二百公尺決賽，一，李森，二，錢行素，三，焦玉蓮，四，鄧銀嬌，五，許梅英，六，陳鏗，成績二七・五秒，破全國紀錄，四百公尺接力，一，滬，二，粵，三，馬，四，青，五，閩，六，平，成績五四，五秒，破全國紀錄。壘球擲遠，一，潘瀛初，二，馬杏燕，三，梁韻森，四，原恆瑞，五，藍債瓊，六，胡文愈，成績五〇，四五公尺，第一第二兩名，均破全國紀錄。

上海十五日電，全運十五日晨十時，女籃球次賽、滬對冀，總結果六十三比廿二，滬勝，又滬鄂足球次賽，結果十比一，滬勝，女子二百公尺決賽，於十五日午後一時廿分舉行，李森，錢行素，焦玉蓮，鄧銀嬌，四選手合併，焦起點最速，八十公尺前，一路當先，鄧其次，錢李最後，李奮勇前追，至一百公尺時先趕，以廿七秒五・完成全程，打破錢行素保持廿七秒六全國紀錄，計第一李森，滬，二，錢行素，滬，三，焦玉蓮，滬，四，鄧銀嬌，馬，

上海十五日電，今日為全運會第六日，各項徑賽，成績極佳，破全國紀錄者，四項，一萬公尺，晉，谷德勝，第一，打破大會紀錄，女子擲壘球決賽，一，滬，潘瀛初，以四五，四五公尺，破全國紀錄，男子四百公尺次賽，一，滬，戴書國，二，馬，傅金城，三，蘇，李延祥，成績五二，二秒，打破大會及全國紀錄，男三級跳遠決賽，一，滬，張嘉魁，成績十四，一二五公尺，二，京，楊道貴，

青島隊名列第四

田徑選手免吃鴨蛋

女四百尺接力

上海十五日本報專電　各項田徑決賽，自開始以來，青市選手，均未獲選，本日女子四百公尺接力決賽，青島獲第四名，田徑賽已得分。

上海十五日電　女子四百公尺接力決賽，第一滬，第二粵，第三馬，第四青，第五閩，第六平，成績五十四秒五，破全國紀錄。

明年參加世運經費

十七萬元

汪孔在滬之核定

(上海十五日電) 第十屆世界運動大會，於明年八月一日至十六日，在德國舉行，我國亦決參加，今年青島夏令營之舉辦，即為未雨綢繆耳，此次全運會在滬開會，更將乘機檢閱成績，作為挑選代表之張本，但經費一項，為先決問題，中華全國體育協進會主席董事 王正廷，及會長張伯苓二博士，昨乘汪院長孔副院長參加全運大會之便，即面懇核定經費十七萬元，並電達教育部王部長，原電如下，『南京教育部王部長惠鑒，我國參加世運會預算今午承汪院長 孔副院長親自審核，規定為十七萬元，日內即將預算表郵寄貴部，請轉呈行政院，特電奉聞，即希照察為禱，』弟王正廷張伯苓同叩」，

戰勝馬來亞之青島男子籃球隊

蒙古摔角選手與中委褚民誼等合影

青島籃球隊戰敗馬華隊誌詳

馬華開首失分過多　後場雖勝亦屬無効

上海航訊，男籃球已進至於次賽階段，每一次比賽漸見精彩，觀衆興趣，亦漸趨濃厚，昨日四場比賽，以青島對馬來亞之表演最佳，觀衆為之神往，南京初次漏臉，大勝會淘汰江蘇之山東隊，實力强勁頗有問鼎錦標希望，其餘菲列濱勝四川，北平勝河南，均成一面倒勢，青島戰馬來亞，為昨日最精彩之一幕，自始至終，緊張異常，兩隊實力伯仲，攻守俱臻佳妙，馬來亞以迅速見長，青島則以穩健致勝，裁判章文元，於檢定方向後，鳴笛開始，

▷▷▷馬華失利於前◁◁◁

馬來亞首取攻勢，右鋒徐和先開紀錄，青島張毓才豈肯讓，奔至籃下，立即還敬二分，戰事轉激，兩隊得數，時現平局，場外觀衆興奮，吶喊之聲，振耳欲聾，孔廣益經驗宏富，王振金得手應心，宋尚宏本為健將，乃被張文成步步釘梢，失去活動能力，退出戰團，青島隊愈增威風，前場以二十八比十三勝，

後場雖勝無效

後場開首，馬來亞歸起反攻，連得數球，聲勢赫赫，青島隊見來勢凶猛，急請停戰，改善對策，孔廣益沿邊進襲，果然生效，馬來陣綫，為其搖動，王振金，張毓才輔助前進，馬來亞竭力抵抗，得機即行反攻，葉遂安活動異常，滿場奔躍，幾為追及，丁守譽長射神準，始能維持原狀，時間終了，為五十二比四十四，青島勝利，

青島

位	名	擲	罰	犯	分
鋒	王振金	六	三	三	十五
鋒	孔廣益	六	三	一	十五
中	張毓才	四	一	四	九
中	張清甫	○	○	○	○
衛	張成成	二	○	四	四
衛	任文相	○	一	三	一
衛	丁守譽	四	○	三	八
	總計	二二	九	十八	五二

女子鐵餅決賽前六名自右至左（一）陳榮宗（上海）（二）陳淑芳（上海）（三）丁桂梅（上海）（四）許梅英（福建）（五）胡文蘭（河北）（六）陳金華（馬）

馬來亞

位	名	擲	罰	犯	分
鋒	徐和	六	二	三	十四
鋒	宋尚賢	○	○	○	○
	林嘉揚	三	二	一	八
中	林水盤	二	○	○	四
中	葉遂安	七	○	三	十四
衛	李穆	一	一	二	三
衛	陳崐山	○	○	三	○
	曹松萬	○	一	二	一
	總計	十八	六	十四	四四

	青島	馬來亞
上半時	二十八	十三
下半時	二十四	三十一

三十二軍馬球隊　十七日在會場表演

上海十五日電，由平來滬參加全國運動大會表演之陸軍第卅二軍馬球隊一行十一人，馬十七匹，已於日昨到滬，即下榻全運會場，定十七日下午三時在運動場表演，據該隊領隊劉允諧談，該軍馬球隊此次南下出席全運表演，目的在提倡此項運動，並因滬上西人亦有此種組織，藉作觀摩，除十七日在大會表演外，原定二十一，二十三，二十六，二十八四日，與滬西商馬球隊作四次友誼比賽，大約月底赴京，在中央騎兵學校表演一次後即北上返回軍部，

符保盧之新紀錄

為最珍貴之收穫

三公尺九零殊非易致

上海航訊　十四日撐竿跳高加入者有三十餘人，自下午一時開賽，五時二十分始畢，競爭至四小時二十分之久，劇烈情況，可以想見，逐漸裁汰，高度升至三公尺四五寸，僅符保盧．王禾，馬得光，黃伯剛，魏志平，吳敏順等六人躍過，繼續升格，除魏吳二人外，餘四人均一一跳過，數度升降，判定五六名次，至三公尺八寸，(已平等全國紀錄)祇剩符保盧王禾二人，繼又加至三公尺九〇，王符相爭頗烈，王禾三次均未跳過，符於第二次中，全身已過，惜被手臂帶落，最後一次符施其全力，一躍而過，姿勢美妙，乃破其本人在上屆大會中所創三公尺八五之全國紀錄，繼又加至四公尺〇一，如能超越，即可打破四公尺之遠東紀錄，惜以久戰力乏，未能如願以償為憾，然即以三・九〇公尺而論，在各項新紀錄中，已可稱最珍貴者，按符保盧君於去年代表我國出席馬尼拉遠東運動會時，曾以三公尺八六一之成績得亞軍，近來生活問題，南北奔走，未有充分練習，能得如此收穫，殊屬可貴，是賽滬得十四分，粵五分，贛三分，賽後由孫院長給獎。

第六日田徑成績

ロ—男子部—ロ

複賽

▼四百公尺▲第一組，一，滬，金長顯，二，粵，鄧民聲，三，馬，戴宗莊，四，粵，陳福海，成績五四，七秒　第二組，一，馬，傅金城，二，滬，戴淑國，三，蘇，李延祥，四，粵，梁蘊明，成績五二・六秒

決賽

▼四百公尺▲一，滬，戴淑國，二，馬，傅金城，三，蘇，李延祥，四，滬，金長顯，五，粵，梁蘊明，六，粵，鄧民聲，成績五二・二秒(破全國紀錄)

▼三級跳遠▲一，滬，張嘉魁，二，京，楊道貴，三，平，王士林，四，平，薛濟英，五，閩，黃先登，六，滬，霍鉅康，成績一四・一二五公尺

▼一萬公尺▲一，晉，谷得勝，二，滬，王正林，三，晉，王會斌，四，晉，李登桂，五，桂，黃瑞文，六，蘇，金仲康，成績三四・一一・六分，(破大會紀錄)

ロ—女子部—ロ

決賽

▼二百公尺▲一，滬，李森，二，滬，錢行素，三，滬，焦玉蓮，四，馬，鄧銀嬌，五，閩，許梅英，六，馬，陳鏗，成績二七・五秒(破全國紀錄)

▼四百公尺接力▲一，滬，二，粵，三，馬，四，青，五，閩，六，平，成績五四，五秒，(破全國紀錄)

▼壘球擲遠▲一，滬，潘瀛初，二，粵，馬杏燕，三，滬，梁韶森，四，豫，原恆瑞，五，粵，藍債瓊，六，冀，胡文藍，成績五〇・四五公尺，(一二名破全國紀錄)

球類戰況

男排球初賽
港勝浙……三對一
滬勝冀……三對零

女排球次賽
滬對豫……豫棄權(滬勝)
粵對港……三比二(粵勝)

女壘球複賽
冀勝滬……八比六

足球半複賽
粵勝京……十二對一

男網球單打
許承基(爪)勝張鑫平(冀)六比一，六比一，
曾瑞文(爪)勝徐次達(蘇)六比二，六比二，
林望蘇(馬)勝解華(平)六比二，一比六，九比七，
陳其安(馬)勝溫亞文(平)一比六，十比八，八比六，

女籃球次賽
粵勝浙……五三比十四
閩勝豫……五四七十三
蘇勝平……二六比二四

女網球單打
黃山農(京)勝葉玉如(川)六比一，六比四，
陳濤(京)勝唐明珍(平)六比四，二比六，九比七，
王春菁(晉)勝楊渭滄(粵)六比一，六比四，
魏麥谷(滬)勝王春葳(晉)七比五，零比六，十一比九

十五日足球半複賽
滬勝鄂……十比一

女籃球次賽
滬勝冀……六三比二二

參加全運選手題名錄

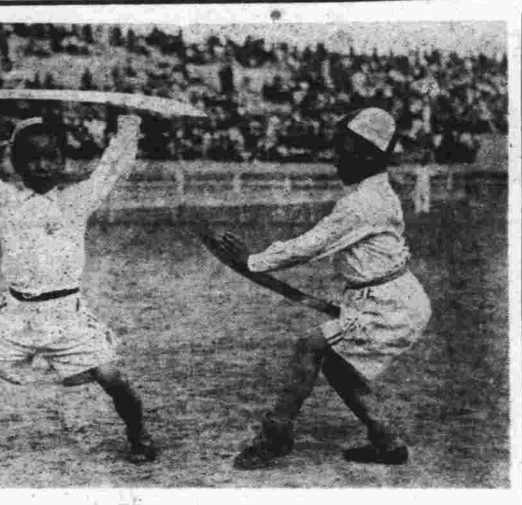

大會表演國術之小英雄

新疆省

男子部

穆維新　哈米新　蘇敬新　倪組新　海渙新　吳範新
孫惠新　裴子良　李冠英　韓振華　安榮文

蒙古

男子部

王輔民　巴占元　佟文　郭振芳　王元文　雲占標
郭福中　馬兆麒　童守讓　薛興儒　陳寶庭

青海

男子部

陳三光　張鼎韶　吉占魁　周文麟　張生壽　張紀全
仲榮世　張永順　楊文炯　陳綱達　穆和天　張生善
瓦斯福

綏遠

男子部

丁文思　韓鳳藻　張玉治　賈秉良　張治平　杜家興
張召祥

女子部

零玉保　李志翔　趙寶珍　吳淑琴　肖玉完　曹蘊英

香港

男子部

金啓忠　許千俊　馮國華

廣東

男子部

趙秉衡　阮洲權　何培根　陳煥章　梁民聲　韓英先
陳福添　趙帥　梁蘊明　王民顯　馬德光　伍煥清
黃英傑　敖華明　梁植初　孫子平　陳瑞珈　郭英熾
凌鴻照　張啓均　謝全和　吳敬順　黃森鴻　莫金福

女子部

張潔瓊　佘向英　李媛芬　趙雲珊　羅惠賢　楊異珍
蔡倩瓊　伍金愛　黃鳳珍　李玉蘭　高紹英　馮妙卿
顏秀容　馬杏燕　鄺玉珍

馬來亞

男子部

傅金城　梅柏祥　鄒金勝　戴士祺　徐海文　黃漢章
戴宗莊　符令嶠　黃伍池　黃梟隆　林添儀　李錦泉
林帶熙　楊木和　李光明　吳德耀　林嘉揚　葉遂安
謝慶福　葉炳耀　尤登雲　許啓冲　陳易經　宋尚賢
羅華傑

女子部

鄧銀嬌　陳鏗　陳金盾　戴婉華　萬玉蓮　曹漢華
徐鳳英　梁月桂　伍玉霖　陳金鑲　鄭慧月　蕭秀良
李玉桃　葉炳妹

湖南省

男子部

龔琦　凌冰　周駿萃　田愛國　張鶴松　楊履泉
伍駿　陳長新　王植仁　涂先球　朱克倫　蔣勳猷
潘南順　龍承霖　朱叔雄　王奠球

女子部

孫慧　王秀文　賓道燦　劉菊輝　譚菊華　陳嘉傑
王靜宜　譚傳敏　黃興明　成在德　成崇濂　何梅英
劉興珩　陳士勤

雲南省

男子部

羅旭光　趙澤新

察哈爾

男子部

趙乃煌　丁樹棠　顧明德　程有章　戴文義

四川省

男子部

姚遜　余紹先　周泰臨　呂季高　劉國權　葉子明
王學聖　郭書池　劉君兆　李愼吾　傅玉平　曾正氣
匡能文　漆曼　鄧三濤　龔鑭光　王永楚

女子部

龐祿　彭高典　田蘭珍　胥佩萱　羅玉瓊　李劍南
張譽坤

未完

慶祝
全運會健兒勝利
唯有拍發
交際電報！
每通四角

記者證章通用各場

上海通訊　據全運會宣傳組發表，本屆大會，承本市及各地新聞記者之援助，使大會在宣傳方面，諸多方便，實深感荷，惟招待或有欠週之處，還希多多原諒，至各地報館特派記者到會採訪新聞者，對大會一切，或以人地生疏，發生困難，可隨時向宣傳組接洽，當竭誠予以便利，大會記者證章，原定僅適用於田徑場者，近日起為便利記者採訪起見，已可通行各場矣。

今日程序

—全能—

第七日(十六日)

□一百公尺(十項之一)十點十分
□跳遠(五項之一)十點正
□四百公尺接力預賽十點四十分(分二組每組取四名)
□跳遠(十項之二)十點五十分
□擲標槍(五項之一)十點五十分
□二百公尺(五項之三)十三點正
□推鉛球(十項之三)十三點正
□擲鉛餅(五項之四)十三點四十分
□跳高(十項之四)十三點四十分
□一千六百公尺接力預賽十四點正(分二組每組取四名)
□一千五百公尺(五項之五)十四點三十分
□四百公尺(十項之五)十五點十分

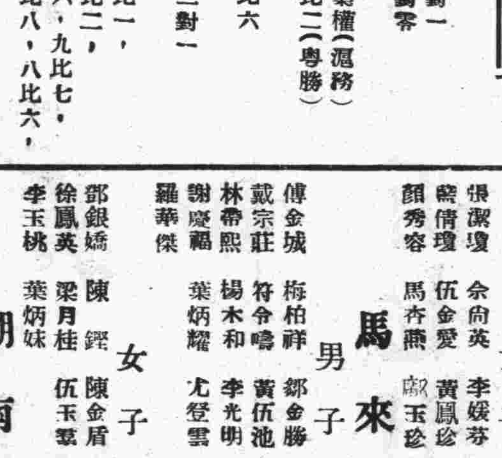

女子標槍決賽打破全國紀錄之第一原恆瑞擲標槍時攝

—游泳—

第七日(十六日)

□五十公尺自由式預賽(男)十三點正(分六組每組取三名)
□五十公尺自由式預賽(女)十三點卅分(分四組每組取四名)
□一百公尺俯泳預賽(男)十三點四十分(分六組每組取三名)
□一百公尺仰泳預賽(女)十四點念(分二組每組取四名)
□一百公尺自由式預賽(男)十五點廿分(分六組每組取三名)

國術

彈丸．男女彈丸決賽(一)豫男魏文卿(二)平男劉永衡(三)平男屈國田(四)滬男趙文廉(五)豫男張德勳(六)平男齊海亭(七)豫女劉玉華

上海 **恒義昇襪廠** 青島支店

二週紀念大廉價

自九月廿二日起十月廿二日止

宗旨擴展營業薄利傾銷

不折不扣
實事求是
是否便宜
敬請比較

犧牲品

80支線雙籃球襪 每雙三角六分	120支線跳舞襪 每雙六角

大號蝶霜 每缾四角	大號三友霜 每缾三角五分	大號白玉霜 每缾九角

上海衛生衣 每件祇售六角	五和羅衛生衣 每件祇售八角五分	純羊毛背身 每件祇售一元五角	新花春秋衫 每件祇售六角	上等錦地衫 每件祇售五角

貨物搜羅俱全備貨充足

北平 **三和義細毛皮貨店** 青島唯一皮貨上市

宗旨賤賣不減價　賤賣是擴充營業　減價是貨色提高

本號向設北平歷有年所自置各種上等細毛皮貨特備男女時式皮衣應有盡有種類繁多不及細載茲因北平市面蕭條特派專員來青推銷不圖餘利換回血本敝號抱定宗旨以實求實決不虛僞　茲爲擴充營業起見不敢提高減價久蒙各界信仰欲購從速莫失良機敬請駕臨參觀無任歡迎

地點　青島天津路　東華旅社　三樓十六號　電話二九四六

青島成和堂書局

地址濟寧路五十九號　電話：四一八零

打破書業新紀錄特別大廉價壹個月

敬啓者創辦以來頗蒙各界熱烈光顧今爲酬達顧主發展營業起見特由上海收進大批農工商業參攷書日用叢書名人尺牘文學讀本偵探小說哀情豔情武俠小說醫學叢書等數千餘種

自拾月拾日起舉行

大廉價壹月

自一折七扣起並新到
北新書局出版各種書籍同時

廉售半價

良好機會　千載難逢
爲日無多　購者從速
印有目錄　承索即贈

兩得其益

兒童時代身体之强弱與將來事業之得失極有關係如在兒童時代常服司各脫乳白鱉魚肝油則獲益與年俱增將來由幼而壯康健倍於常人必成功為英俊有為之青年

本品含有豐富之維他命及礦質等營養品乳母服之奶水濃厚充足母子皆得其益而恢復体力抵抗疾病尤著功效

各大藥房均有出售

中國總經理 [illegible]有限公司

山得爾彌地

法國老牌

淋濁之症。不論急性慢性、腫痛如何。治以法國老牌山得爾彌地。則淋濁之魔、未有不悄然遁去者。因其成分精。藥力靈。故能於最短期內消腫除痛、止濁通淋。並可保證斷根、永不復發。藥瓶隨身可帶、藥丸吞服甚易。

此種藥品。久已馳名。為醫師所一致推許。

全國各地中外藥房均有出售

認明每丸上印有(MIDY)為記

華商新華行獨家經理　上海江西路三六七號

法國基利謀藥廠監製

(三)

青島經理神州大藥房

阿墨林

腳癢在趾間

一滴「阿墨林」立刻不癢了

「阿墨林」之殺菌止癢・藥力最為充足・最頑固之瘡癬・用「阿墨林」可不出七日而完全皮光不癢 業經各界信用

各埠藥房均有出售

奇藥既靈 假藥必多 購時當心

癬瘡酒濕 藥到病除

「面友」是雀斑之敵

新一屆皮瓶數探連

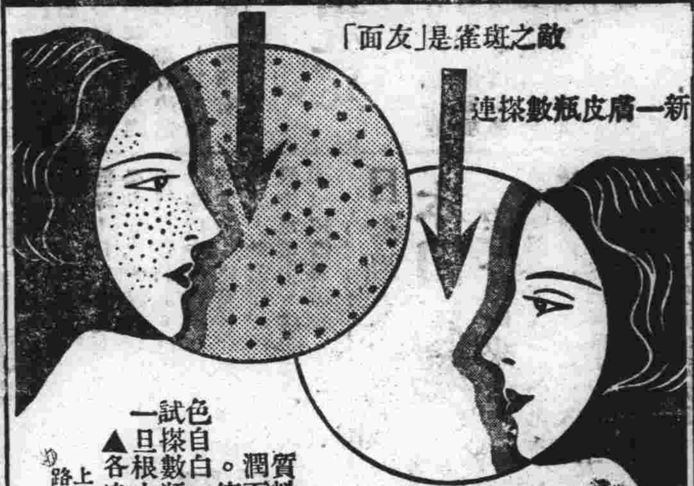

面友

白嫩去斑

毛孔粗大者。皮膚必粗糙。及雜物侵入。即生雀斑。今欲白皮去斑。非普通膏霜所可奏效。祇有「面友」可以勝任。因「面友」質料最細潔。含有貴重藥劑。滋潤而兼收斂。搽後立即深入皮裏。使粗毛孔收縮。雀斑既除。皮色自白。乾皮油皮用面友均妙。試搽數瓶。必見奇效。雀斑粗皮無不一旦根本消除也。(分大小瓶二種)

▲各埠藥房商店襪廠均有出售▼

上海北京路二六六　百昌行總經理

科發卻咳

咳嗽神藥

化頑痰　止咳嗆　潤肺氣

各埠藥房均有出售

上海科發大藥房監製

熱得令人倦極・

空氣蒸鬱，炎熱逼人，驕陽如焚，則吾人精力為之損耗。事之令人倦憊，固未有甚於此者。神經受其壓迫，則身體抵抗力變弱。於是頭痛頻作，神志不甯，體弱無力等等。自為必然之結果。當此暑熱難受之時季。亞士北羅，殊有莫大之價值。特別因其吸入體系之後，能促進皮膚之動作，俾由天然排洩之毛孔，排除體中之毒質故耳。亞士北羅又有鎮定神經，安慰神經之功。其在炎熱襲人，熱浪橫行之時。對於一切輕微病症，均為無上之妙劑。

'ASPRO' REG. TRADE MARK

英國亞士北羅藥片　製於英屬澳大利亞

在暑熱難受之夏季殊有莫大之價值

無害心臟

試服樣盒　每盒五片　中盒二十片　大盒七十片

亞士北羅藥片之十五大功用

(一)能在五分至十分鐘內治愈頭痛
(二)能使失眠之人安神熟睡
(三)能一夜治愈風濕骨痛
(四)能解除神經炎及腦神經痛之煩擾
(五)能治牙痛腦齦牙患
(六)如法服之能於廿四小時內制止傷風及流行性感冒
(七)效用神速無損心臟
(八)能解除腹部腸刺痛
(九)能減退熱症之熱度非常迅速
(十)能醫治劇烈之坐骨神經痛及腰痛
(十一)隨時可服無論舟車出外居家辦公均可服之
(十二)婦女精神憂鬱經期腹痛服之非常見効
(十三)醒酒提神
(十四)能減退骨痛熱及馬來瘧疾之熱度
(十五)喉痛及扁桃腺炎取此藥片溶水漱口非常見効

青島總經理羅生[illegible]　(地址)膠縣路十八號　(電話)五七七二號

各大藥房均有出售

(1)

皮病內服良藥

兜安氏補血清毒藥

瘡瘍瘰癧花柳等症皆由血污血毒所致除非清血難望治愈此藥既清毒又補血功效之驗世無其匹

各藥房有出售

上海兜安氏西藥公司

青島總經理李村路神州大藥房

越陳越香

老牌

明星花露香水

家居常備　旅行必攜

上海中西大藥房發行

傷風散

是卻除百病媒介之先鋒

是治傷風止痛唯一神品

總發行所國民橋西四十七號

青島泰康大藥房監製

電話五九七八號

醫師孫漢章

統治內外各科　注射各種藥針

本市新聞

鐵部咨市府 兒童團體旅行 乘坐舟車免費

市府令社會公安兩局 妥擬優待辦法

全國兒童年實施委員會，以兒童年一年間一切法令業經擬妥，先後呈請教育部轉呈國府核准施行，惟關於兒童衣食住行等要素之改善，尚無明文規定可資遵守，該會第四次委員會議特將兒童團體旅行及個人乘坐各項舟車等優待辦法，提出討論，經全體委員通過，當即分函交通鐵道等部查照飭屬知照，以資便利兒童，鐵部現已咨請市府查照辦理，市府准咨後，以本市公共汽車兒童往來乘坐頗不乏人，特批交社會公安兩局分別妥擬優待辦法，以便核奪，茲錄鐵道部咨文於次，

鐵部咨文

案准全國兒童年實施委員會函開，案奉教育部轉奉國民政府第六〇七號訓令開，全國各機關應在兒童年開始依照法令或在兒童年一年間增訂法令以謀兒童福利等因，關於兒童之衣食住行之改善，原令明言尚未定有法令可資依據，規劃補充，刻不容緩，奉此，查兒童團體旅行及個人乘坐舟車等之優待，在歐美日本均有法令規定，我國政府現時尚未定有明文，自應從速增訂，以資遵守，本委員會第四次全體委員會議，僉以兒童年內各地兒童團體旅行經主管教育機關核准者，乘坐舟車擬應全部免費，兒童單獨乘坐舟車者，除原有規定半價收費外，似應再予折半以示優異，至平時兒童團體旅行及學童每日入校乘坐公共汽車及電車等，似亦應於優待規定外，重行釐定最惠辦法，著為法令，籲請由貴部及交通部分別核辦紀錄在案，相應通函，即希查照核辦，并轉飭全國各交通機關一體遵照辦理，至級公感，等因，過部，查全國重要城市之公共汽車，對於平時兒童團體旅行及學童每日入學乘坐原定有優待辦法，請重行釐定最惠辦法一節，尚屬可行，除分防各省建設廳遵行并函復外，相應咨請查核辦理見復，為荷。（正聞）

公安一分局長 孫秉賢 抽查戶口

公安一分局長孫秉賢氏，為重地方治安起見，於昨日「十五日」上午親率該局辦事員，董銘新，及分所巡官王茂惠，並長警數人，至該管區各大雜院抽查戶口，以資防範濫居匪類，而保地方治安云。（新新）

教局奉考試院令頒 修正之檢定考試規程

全文共計十二條

教育局昨奉考試院令頒發修正檢定考試規程，全文共計十二條，茲錄如次。

考試規程

第一條 各種考試之檢定考試，除特種檢定考試另行規定外，均依本規程之規定行之，第二條，檢定考試由考試院就左列人員組織檢定考試委員會行之，一，普通檢定考試以省教育廳長或市教育局長為委員長，該省市所屬中等以上學校教職員若干人為委員，二，高等檢定考試以省教育廳長或市教育局長為委員長，該省市區域內之大學或專科學校教職員若干人為委員，前項之市，為直隸於行政院之市，第三條，有中等以上學校畢業之同等學力者，得應普通檢定考試，有大學或專科學業之同等學力者，得應高等檢定考試，在學校肄業之學生非離校一年後不得應檢定考試，第四條，普通檢定考試分左列各種，一，凡欲應普通財務，外交，教育，警察，各行政人員，及會計，審計，統計人員，法院書記官，監獄官之普通考試者，應試以國文，中外歷史，中外地理，公民，四科目，二，凡欲應建設人員及衛生行政人員之普通考試者，應試以國文，數學，物理，化學，博物，五科目，第五條，高等檢定考試分左列各種，一，凡欲應普通行政人員，財務行政人員，統計人員，會計審計人員，外交官，領事官之高等考試者，應試以國文，政治學，經濟學，行政學，中外歷史，中外地理六科目，二，凡欲應司法官，監獄官，警察行政人員之高等考試者，應試以國文，政治學，民法，刑法，中外歷史，中外地理六科目，三，凡欲受教育行政人員之高等考試者，應試以國文，教育原理，教育史，教育行政，中外歷史，中外地理六科目，四，凡欲應建設人員之農業森林水產各科高等考試者，應試以數學，化學，植物學，動物學，外國文五科目，五，凡欲應建設人員之土木建築機械電機化學礦冶紡織各科高等考試者，應試以高等數學，物理，化學，外國文四科目，六，凡欲應衛生行政人員之高等考試者，應試以物理，化學，生物學，生理衛生學，外國文五科目，第六條，前兩條所未列舉之普通考試，或高等考試，其檢定考試應試科目另定之，第七條，檢定考試為筆試，僅舉行一試，但得分場舉行，第八條，檢定考試以所受檢定之科目各滿六十分為及格，但普通檢定考試得分甲乙二種，甲種以各滿六十分為及格，乙種以平均滿六十分為及格，普通檢定考試之乙種及格辦法，限於受教育人數較少之邊遠省區適用之，第九條，普通或高等檢定考試及格者，由各該檢定考試委員會分別發給檢定考試及格證書，并呈由考選委員會轉呈考試院備案，得有前項普通或高等檢定考試及格證書者，於每屆各該考試時均有應試資格，但普通檢考試乙種及格者，以應受教育人數較少之邊遠省區舉行之普通考試為限，第十條，普通或高等檢定考試不及格而其所受檢定之科目中有得六十分以上者，檢定考試委員會應就各科目發給科別及格證明書，並由考選委員會轉呈考試院備案，得有前項科別及格證明書者，於每屆各該檢定考試時，免除其業經及格科目之檢定，第十一條，檢定考試每年或間年於三月至五月在各省市舉行，但有特殊情形時，考試院得變更之，第十二條，本規程自公佈之日施行。青島

國民經濟建設運動意義及其實施（續）

國慶日蔣委員長論文

二，關於集中人才者，設立專門人才之調查登記機關，類別其事務上或技術上之專長，遇有國內產業機關，需要專門人才時，總機關應設法介紹供給之，如國內無適當專家時，則介紹國外之專家擔任之，此項調查人才及供給人才之工作，盡量利用各學術團體之協助，

三，關於研究及設計者，如軍需品電器製之實施，如兵工政策實施，如徵工制度之改進，如輸出入貿易之如何使之平衡，如合作社系統之如何擴大運用，以解決生產消費運銷及簡易工業與農村之運銷等，均應加以實地之研究，此項研究工作，由總機關主持，或委託相當機關辦理之，並徵求主管機關及公私團體之協作。

四，關於訓練人才者，關於擔任初步宣傳調查及指導之工作，招收國民經濟建設運動志願服務員，施以短期訓練後，分派服務。關於機續進行本運動所需之服務人員，委託各大學設立國民經濟建設運動各種訓練班訓練之。

五，關於宣傳及指導者，除技術上之指導，需供給專門人才及曾受較高訓練之人員外，關於本運動之初步宣傳指導工作，應由：一，各地中等以上之學校員生，社會教育機關人員，及小學校校長教員。二，各地農工商會進出口同業公會，及其他地方團體之主持者。三，各地已成立合作社之職員。四，各地駐在軍隊之高級長官。五，各地方政府及各級自治機關職員擔任之。

說明　本運動推行時，宣傳工作，殊為必要，舉凡改變人民漠視生產之習慣，掃除迷信苟安之舊觀念，闡明各種地方經濟建設，及接受國家關於經濟建設政策之必要，以及義務工役之意義，生產方法，及經營方法之改進，其他有關於促進生產調節消費諸事項，皆須有多數人員，用各種方法向人民宣傳之，其已在進行中有關國民經濟建設之事項，並同時解決其疑問，且指導其進行。

八，總結

國民經濟建設運動所包含之方面既多，其所賴以推行之人力物力亦無限量，政府固當盡主持推動之力量，而尤賴全國國民對此生死存亡所關之一運動，有衷誠贊助之自覺，所當專家盡其才，人民盡其力，有宣傳指導之能力者，勿辭奔走工作之勞，其屬於產業團體之分子，則又必發於自救本國經濟危亡之熱誠，樂受團體之約束，而不惜有所犧牲，至於進行之道，不一其途，有宜於利用合作系統者，有宜於利用教育系統者，有宜於利用軍隊組織者，有必須學術機關或學術團體之協作者，有必須產業團體與生產機關本身之自動者，要之，須集結全國國民之熱誠，與聯合農工商學兵之全力，以不分彼此之精神，分工合作之方法，向同一目標努而力，要舉本運動之主要意義及實施要點，粗陳其凡，且就正於國人，并以祈求廣大之同情與協助，至於如何組織與實施，除必須組織一總機關，以資推動外，其具體節目，至費研究，本文所舉各點，不免挂漏，當有隨時補充與修正之必要，甚望全國關心經濟建設之專家與實務家，發抒高見，以使此一運動能充分發揮其功效也，中華民國二十四年雙十節。（完）

教部令山大 出國留學護照應早辦

一個月前辦理手續 以免到外國生枝節

國立山東大學昨奉教育部第一二九九三號訓令云，案准外交部國二四字第八五零五號咨開，據駐西雅圖領事館呈稱，查我國學生來美入口時，每生枝節，本館為便於指導及向移民局接洽起見，擬請鈞部咨請教育部，令飭各留美學生於啟程前，將中英文姓名所趁船隻及到達西雅圖日期先行通知，俾本館有所準備，除分函中國旅行社，及中國國貨公司外，理合呈請鑒核等情，查各國政府對於外僑入境手續規定甚繁，我國學生赴國外留學為求入境便利計，自應先期通知駐各該國入境口岸之領事館，以便照料，惟向來留學員以在貴部領取留學證書後，即行請照出國，往往以時間迫促，不及通知駐外館館，茲為保護周密起見，可否由貴部於核發留學證書時，將各該生中英文姓名及船期先期通知駐外各領館，以資接洽，相應咨請貴部查核見復，以憑辦理，為荷等由，查我國出國留學學生，除有特殊情形者外，自應以在出國一個月之前，辦理呈領護照手續為宜，除分令外，合行令仰該校知照，並布告周知，此令。捷聞

山東進德會 函請市府徵集水族

市府令水族館檢送標本

市政府昨准山東進德會函開，查本會開設動物園，以蒐集奇禽異獸分別陳列，供人欣賞，惟水族一類，尚付闕如，引為缺憾，貴市濱臨海上，關於水族一項，定多發現，相應函請將內地所不習見之水族動物，檢賜幾種，運濟陳列，藉飽各界眼福，素仰市長熱心公益，定能樂誠此舉也，市府准函後，已令水族館館長將各水族標本檢送濟南，計浸製者三十九種，剝製者九種，乾製者二十種，共六十八種，日內即將起運云，民言

大港區 公共食堂將興工建築

現正籌畫建築費用

本市大港區勞動公共食堂地址業經該區建設辦事處主任譚際時數度勘查決定以益都路青海路口為適當地址該地係膠路局所有，經譚主任與膠路局洽商借建公共食堂，結果圓滿，所有該工程設計，已經繪製，闢內中可容三百餘人同時進餐，建築費二千九百餘元，此款現正由譚主任設定籌劃中，俟有端倪，即可招標興建云。

日海軍大佐 本田忠雄 定今日來青

日軍令部海軍大佐本田忠雄，前由日赴大連參與大連會議，現已事畢，定今日（十六日）乘奉天丸由連來青，在青勾留四日，即乘青島丸赴滬轉輪返國覆命云。捷聞

醫師公會 選出常委 張濟青等五人

醫界消息，本市醫師公會自開會改選後，至今多日，尚未選舉常委，（十四）日晚八時，當由全體執委召集會議，舉行選舉，計選出柏林醫院張濟青，中久醫院池中久，壽康醫院丁介眉，吳撫亭等五人，為常務委員云。膠澳

天一公司專員 張伯者 來青擴充業務

前本市德華銀行長張伯者君，擬電即赴滬向總公司辭職，業已允准，事被張君之老友天一公司總經理梁晨嵐得悉，面請張君担任天一總公司秘書兼特派華北各埠擴充業務專員，張固辭不獲，已允就職，並於日昨來青，與該公司經理王得庭，磋商擴充業務辦法云。民言

人力車俱樂部 徵集廢紙 以供學者習字

本市人力車友俱樂部自成立後，即有車友學校之設，以使各車友除得正當娛樂外，並有識字之機會，現該部呈准教育局附設民校一所，業已開課，每日晝夜各兩班，計一百四十餘人，所有課本等概歸該部發給，惟紙張一項，因經費所限殊多困難，現除呈請各機關於每月月終將所積廢紙給予該部外，並函各印刷局允予協助，以便學生習字，及抄錄之用，聞社會局及華昌大印刷局等已經允許云。青島

本月份 勞工講演程序已規定 自十八日下午開始

本月份勞工講演程序，現已規定，自十八日開始，茲錄講演人及地點講題如下，四方勞工教育館，關錫斌，講題未定，（十月十九二十六兩日）人力車友俱樂部，郭莘光，吳振宗，講題可怕的梅毒，（十月二十三日，下午八時，二十九日，午十二時）華新紗廠，朱光亮，講題現代的婦女，（十月二十一日下午五時，二十八日下午五時）滄口勞工學校，陳克曜，講題精神陶冶，（十月二十四日下午五時，三十一日下午五時）冀魯針廠，李士魁，講題工業常識，（十月十八日下午七時，二十五日下午七時）。青島

東鎮商業 市場之面面觀

摩登品莊戶貨 應有盡有 唱舊劇說大鼓 任君享受

（穀）

本市有兩大重鎮，自然是人人都知道的東西兩鎮了，西鎮為一良好住宅區，惜向西一片茫茫，水陸間隔，沒有出路，所以商業上除了幾個牛皮莊以外，毫無商業之可言，單就房屋價值上來說，他們相差的距離，就奚啻倍蓰了。

關於西鎮的一切，記者在「談談西鎮」上說了一個大概，既厚於西，何薄於東，是以寬寬東鎮的意思，早具於胸，姑奈東鎮距市內較遠，昔日在求學時候，固然沒有機會去，就是現在服務館中，碌碌終日，也沒有許多暇晷，雖然有到鄉區去遊玩，時從那裡路過，也沒有很久的留連，所以從沒有得到很深的印象。

日昨抽暇到東鎮一遊，借便考察實際的情形，東鎮比西鎮繁榮的多，新式的歐化建築，充滿了全鎮，舊的灰瓦平房，雖然間乎有幾處，不過不和西鎮那麼青一色罷了，就商業上說，有中魯銀行的分行，有各大商號的支店，無論電影院，戲場，汽車行，私立醫院：等，真是應有盡有的繁華市鎮了，工業更不用說，本來就是一個工業區域，紗廠很多，各式廠所林立，男女作工的人們，以數千計，所以東鎮不但是一個商賈雲集，財源輻輳的場所，而更是一個工業繁榮的區域，

在東鎮很負勝名，有個商業市場，成立了已有數年之久，和市內的華北市場，莘縣路市場，有同樣的便利市民，就規模上說，比起這兩處市場來，真是有過之無不及呢，

東鎮市場在東鎮一二三路的交叉點，建築規模，非常偉大，正中有樓房一幢，下面是打通的房間，兩面全是些掛貨攤，絨線的衣衫，衛生的褲褂，以及襪子，手帕，刀剪，梳篦，百日香，司丹康，等的化粧用品，真是，目不暇接。

最令人注意而且和市內市場迴乎不同的，要算是現成的士布成衣，和粗笨而堅實的莊戶鞋，這在市內是難覓到的，因為東鎮和本市鄉區，以及即墨的鄉境，交通便利，到本市來的莊稼農人，有時來貫點東西，所以那鄉莊鞋襪，很有賣買的，而且東鎮為一工人區，貧家的人較多，而這種士布成衣也有相當的利市，從這裏看可以說是應有盡有，無美不臻了。

在中樓的前面有空場一處，全是些賣青菜水菓的，到了早晨的時候少奶奶大小姐，提着竹籃，到這裏來買東西，真和趕市集的繁盛。

西面一幢樓房，寫着壁窠大字，為商業華台，那裏演唱舊劇，平常裏也很發達，因為時間關係，沒得着詳細的參觀，所以不便評論。

東面一帶樓房，除了一些飯館子以外，便是說書的場子，有的大鼓，有的魚鼓，各色俱備，醜美並臻，給這市場生了不少的色。

後面院裏多半是些賣豬牛肉的，比前面較為狹小，上面是民樓各商家的眷屬宿舍，到上面去參觀一過，到很清潔可觀，時間關係，就此打住，明日再談吧。

陰島合作社 經理易人 新任黃文善

陰島消費合作社理事會主席燕經理江拂塵，現奉教育局委至夏莊區籌辦學校，該社以遠缺未便久懸，當於本月十二日上午十時在總社辦事處舉行第二次理監事聯席會議，以便選舉主席江拂塵，記錄韓峯德，出席監事會主席鄢天池，理事會主席江拂塵，乃全體理監事，列席社會局合作服務員王健民，司帳黃文善，由主席報告開會意義後，即公推候補理事韓以江為正式理事，選舉韓以紹為理事會主席，聘請黃文善為經理，至十二時許始圓滿散會云。（健）

日駐英德大使 下月過青 返回本國

日人消息，日本駐英大使松平，駐德大使吳榮魯二人，定下月由任所返國，向日外務省報告歐洲外交情勢，並請示一切，將順便到華北觀察，歸國途中，約十一月二十日以後到青，在青停留一日，即行赴滬，然後由滬乘輪返國云。（捷聞）

九月份 違警案件 公安局已榜示

公安局處理九月份違警案件，現已統計完畢，於昨日榜示週知，計處罰李緒武，殷德三等五十六名，共罰洋五百七十二元五角。捷聞

愛侶潛逃 被控緝獲

市外閻家山，住戶閻某有女名閻富孃者，芳齡十七，麗質天生，在某工廠作工為業，有某局警士某常至該村，日久與富孃相稔，由友誼而進行戀愛，工餘之暇，形影相隨，鶼鶼鰈鰈，遂成情侶，後以家庭關係，諸多阻力，隨相偕遠往該警士益都原籍，以達同居之目的，閻某以愛女失蹤，遂向公安總局控告該局王局長，以案關拐帶，即飭偵緝隊赴益都緝捕，已於昨日在益都該警家中緝獲，今日即可解回本市，歸案訊究云

雙喜前日 投濟良所

前曾樹幟北里之雙喜，年將花信，保高密籍，後與孫九乾相識，熱度甚高，遂實行脫籍，平康妍度於金鄉，踰吉詳成樓上，有母趙氏，亦相偕共居，後以種種關係，感情亦破裂，雙喜以同居不同，漸遂於前日投濟良所云。

介紹律師一覽 以收到先後為次序

姓名	住址
盛家良	中山路廿五號 電話五二九七
于迺鐸	平原路四七號 電話四八五一
周鋒	曲阜路十五號 電話六六一一
刁家仁	廣西路六十三號 電話六二二二
殷次伯	蘇州路八號
戴藜經	湖北路二十六號 電話三四八零
楊成安	東鎮威海路一一零號
萬文林	安徽路二十六號 電話五七七五
邵綸恩	朝城路四號
張維烈	大沽路三義棧 電話四五六一
李漢	江蘇路 電話四三三二
周孚先	平度路三十八號
侯方型	海泊路二十九號
于世琦	熱河路二十七號 電話二五三三
董毓瑋	貯水山路 電話五九九四
徐榮福	肥城路膠澳旅社內 電話三一六八
王瑞五	即墨路十三號
李秉善	東鎮和興路二八號 電話六二一六
王恆山	中山路一百十一號 電話五五四八
曲暄田	平原路二十七號 電話五四七七
宋士斌	平原路二十七號 電話五四七七
傅汝舟	滋陽路忠仁里 電話四八七一
張世釗	東平路三十八號
劉書霖	城武路五十一號

東萊趙琪訪求先世遺著啓事

琪蟄居以來，蒐輯明清兩朝先世遺著，得有五十餘種，顏曰東萊趙氏楹書叢刊，剞劂幸已竣工，因念先六世叔祖昆季三人，在有明中葉，稱為東萊三鳳，長公諱燿，字見田，別號虎瞻，以翰林仕至兵部尚書，詩文之外，頗工書畫，三公諱燦，字見素，工書善畫，舉亞魁後，數年而歿，次公諱煥，字吉亭，以進士仕至吏部尚書，萬歷朝，秉國鈞者十餘年，奏疏應多，而家無遺稿，查程開祜籌遼碩畫，有時事可虞，天變宜畏疏，風霾示儆疏，但只載題目，未得奏章，此外有行文八卷，亦未搆得，先八世叔祖諱士喆，字伯濬，以明亡不仕，著述甚富，除皇綱錄，建文年譜，逸史三傳，萊史，石室談詩，詩文集，已編入叢刊不計外，尚有藏書論斷，正統論，竊念，東山詩史，自擬所南心史，正字蒙求，漁樵問對外篇，訪求累年，卒不可得，先伯濬公，倡山左大社，以應復社，三會於吳江，先八世叔祖赤霞公，守鎮江時，出各書以示人，曾有愛而抄存者，前登報訪求，承萊陽于君朗霄，贈以家傳誅文，安邱劉君枚臯，贈以赤霞公遺詩，濟南張君耕腴，贈以見田公影印畫片等，易勝感謝，並有友人謂於口外鐵嶺，哈爾濱，曾見有藏書論斷等一兩種，於蕪湖見有漁樵問對外篇等書，除專函訪搆外，特登報端，海內諸君子，倘存有上列各項著作及書畫，惠賜借刊或影印，定當從優酬報，此啓

通信處青島龍口路一號永厚堂

緊要聲明

茲因敝青島分公司前任大板綦復君現已調任他職是以前授與綦復君之代署權業已收回取消此後青島分公司大板將由白狄克君繼任並授與白狄克君同樣之代署權恐未週知特此聲明

德士古公司上海總行大板李費發謹啓

各界注意

上海 中國梅林罐頭食品公司之出品

註冊商標金盾老牌

五香鳳尾魚　原汁鮮筍　冬筍　番茄沙四　紅燒牛肉　鮮製青豆　各種菓醬

特大櫻桃　鮮製枇杷　辣醬油　冬菇鷄　鮮番茄　糖包米　波羅蜜

種類繁多不勝備載如蒙賜顧請認明梅林金盾商標庶不致誤各大商店均有代售

風行全球價廉物美

青島總經理同順號

膠州路七十七號　電話三一零五

一鳴驚人

俊興汽車行開幕

本行頃自歐美購到一九三五年最新式汽車多部座位寬暢特別舒適式樣新穎為各種汽車之冠現已開幕價格特廉如蒙各界賜顧無任歡迎

俊興汽車行啓

德縣路三十九號　電話：五七三三　五八五二

國際新聞

意幣前途動搖
國際清償銀行例會抱隱憂
意代表聲明政府基金充分

瑞士巴塞爾城十三日電 國際清償銀行理事會，（由各國中央銀行總裁組織而成）照例每三個月集議一次，本屆會議於本日開幕，首先舉行非公開會議，由國際清償銀行總裁德立伯担任主席，當經決定，各國凡與德國訂有抵賬協定者，其關於道威斯借款與楊格借款之本息，嗣後當由各關係國與德國間所成立之抵賬機關，逕行辦理，以省手續，一般人相信，會議時各國代表鑒於意國中央銀行之金準備額，日見減削，而其貨幣流通額，則日見膨脹，因之對意幣里拉之穩定問題，多表示憂慮，比經意國代表起立說明，謂意國政府，近曾頒布命令，着民間將所有外國證券，掉換本國公債票，因而政府方面所獲得之外國證券股票，以及其他債權，不下八十萬萬里拉，可為穩定里拉之基金云，又財界人士相信，歐洲政局既如此不定，穩定貨幣一事，實鮮可能，此在英國人士，則以為欲切實恢復金本位，則其必要條件，厥為使歐洲政治經濟局勢，趨於安定。云

英法意重行討論 亞油鑛讓權問題
李凱特活動不輟即着手開採
亞皇權力所在前訂合同有效

倫敦十四日哈瓦斯電 亞國煤油鑛讓與權問題，業由非洲拓殖銀公司代表李凱特與亞國政府簽訂合同，嗣因英美兩國政府出而干涉，美國美孚公司當局，即非洲拓殖銀公司主持者，始乃宣佈放棄，茲據消息靈通人士宣稱，英法意三國銀團代表，頃在日內瓦舉行會議，討論李凱特所獲得讓與權鑛區內之煤油鑛，即一般人所認為極關重要者有無開採之可能，按美孚公司曾於一九三〇年派員勘測亞國煤油鑛區，發見含量極富之煤油層多處，當因格於情勢，決定暫不開採，但已勘定油池所在地，此外李凱特左右諸人，美孚公司雖已聲明放棄上項讓與權，但李氏仍擬在短時期之內，着手開採，換言之，即俟工程人員得到達沃加丹區域，齊齊加地方時，（該處即在煤油鑛區，距英屬索謀里蘭五十公里，）即當進行開採，屆時煤油輸運管，當通至英屬索謀里蘭柴拉港，并聞一部份職員，業已派定，李凱特左右并云，前此英國政府勸告阿國皇帝，展緩實行煤油鑛讓與權之際，并未勸其取消，但美亞國政府則已勸令美孚公司，勿再直接參加讓與權云，至此次在日內瓦舉行之英法意三國銀團會議，李凱特并未出而參加，此在財界人士則以為，前此李凱特與亞國政府所簽訂之合同，係由亞皇親自簽字，亞皇乃係該國領土之唯一所有者，因之此項讓與權合同，依然有效，英法意三國政府，在此種情形之下，如不能將美國銀團關係完全擯除，則各該政府實無權允許各該國人民，染指此項鑛區，否則即有違反國際法之虞，一般人相信，欲解決此項困難，惟有邀請李凱特個人，參加三國銀團組織云，

日偽軍侵入俄境 日俄交惡益深
蘇俄向日提抗議
日對之置若罔聞

東京十四日路透電 俄大使優烈尼夫今晨親面外相廣田，提出滿兵在五站北面三次越透射擊蘇俄衛兵之抗議，而尤注重十月十二日滿哨兵一隊，以機關槍掃射俄邊防兵一支隊一擊，當時俄兵亦曾開槍回擊，至死傷人數，未經該使說明，「滿洲國」當局則稱，乃因俄兵入滿界，故聞槍逐回俄國界內云，

莫斯科國民十三日電 日俄交惡，今日似有增長之勢，昨日蘇俄政府已正式宣布，松花江上兩國戍卒衝突之事，據伯力之蘇俄遠東軍總司令部報告，星期六有日滿邏卒五十人，曾在格羅特基伏地方渡江，用烟幕為障，以來福鎗及機關槍擊退我國守兵二十八人，此項電報，陸軍部今日已加以研究，報告中並稱，雙方均有死傷，以前亦曾有突衝，蘇俄駐日大使優烈尼夫，已奉令向日本外務省抗議，大概將於星期一親謁日外相廣田，據悉，俄大使將建議組織混合委員會，以確定數月來歷次衝突之責任，蘇俄外部及日本使館，今日皆發表聲明，力稱並無戰爭之危險，惟蘇俄官場在私人方面表示，則頗慮日本關東軍，或將不顧政府，獨斷獨行，冀乘世界多事之秋，擴張亞洲北部之土地，蘇俄方面認日本陸軍，久有佔領西比利亞沿海各省之志，日本軍人向稱該處地帶為『直射日本心臟之利箭』，蘇俄政府今日所發表之聲明，略如下述，『十月十日下午四時另五分，有日滿軍隊約五十八人，曾在十月六日及八日侵犯俄國邊境之處，渡江深入俄境至一公里，外，向蘇俄守邊騎兵二人開槍，當時另有蘇俄守邊軍隊約十八人，即趕往救援，日滿軍隊即以來福槍及機關槍射擊，且縱火草間，製成烟幕，向前進攻』云，聲明中並稱，雙方俱有死傷，惟不言數目，本使館今日表示，外務省將不理此事，因此事完全為蘇俄與「滿洲國」間之爭執云。

莫斯科十三日塔斯電 本月六日，格羅德科伏地方蘇聯邊防隊巡查隊，（內乘馬衛兵兩人）在離邊境三公里處，被侵入蘇境之滿軍襲擊，滿共約二十人，由日本軍官一人指揮，被等向蘇聯乘馬衛兵開槍，十人，本月八日，日滿軍約五十人，又在蘇境同一地點發現，蘇聯政府因日滿軍隊侵入蘇聯疆界，遂向日滿政府嚴重抗議，孰知日滿軍隊於本月十二日下午四時五分（伯力時間），復有五十人左右，在六月八日發生事件地點附近，侵入蘇境，彼等行入蘇境一公里許，即向蘇聯巡查隊（內有乘馬衛兵二人）開槍，另有蘇聯巡查隊附隊兵十八人，離日滿軍約二公里半，當即馳援救第一巡查隊，日滿軍即向蘇聯巡查隊放來福槍及機關槍，彼等為便於行進計，用乾草放火，彼等即乘烟火迷漫中向蘇聯巡查隊方面挺進，開火結果，蘇聯邊防隊死傷數人，日滿方面亦然，蘇聯政府接得此項侵犯國境消息後，當即訓令駐日大使，嚴厲抗議，同時建議設混合委員會，調查此事眞相云，

哈爾濱十四日華聯電 日偽軍侵入俄境後，蘇聯軍事當局，鑑於日偽海軍將侵入蘇聯領水特大加戒備，近又加調巡洋艦及潛水艇二十餘艘，集中於伯力附近，陸軍方面，已增加二十萬人，此外尚有飛機一千架，並將增派步騎兵十萬人，飛機員一千，及大批之坦克車等向滿洲里動員云

哈爾濱十四日路透電 日方所發表俄滿邊界最近衝突案之情形，與蘇俄所述者迥不相同，此間日人各界，指蘇俄當局，故意釀成嚴重事端，且豫料日後如再發生此種案件，將以嚴峻行動對付之，

美南海三島將成為 太平洋航綫分站
美國已正式收入版圖

紐約十四日路透電 據今日通報與每日新聞載稱，美國已將南海中哈維斯巴克，賀倫三小島加入版圖，以期或可用為美澳間橫渡太平洋航空業務之飛行根據地，聞每島曾有四美人留居八月，作氣候與「殖民」之觀察，

華盛頓十三日國民電 太平洋情報處，今日發表聲明，宣布南太平洋中哈維斯，巴克，及賀倫三島，以後將正式收入美國版圖，檀香山海關稅務司道埃爾，已規定凡往遊該三島而復返至檀香山時，可以不受海關檢查，因認為未離美國境也，情報處並稱，八閱月來，三島已各有夏威夷羣島美籍人民四人卜居，以確定美國之領土權，而該三島嶼將來或為太平洋航空線中之重要分站云，至於三島之地位，係在夏威夷至澳洲及紐西蘭路線之間，島中情形，已經美國商部代表詳細調查，據最近消息，美國航空公司已與英國方面成立協定，舉辦夏威夷至紐西蘭之航空線，以便與英國所辦溝通澳洲經由印度直達英國之路線銜接云，

正式覆英
日對海軍談話

東京十四日路透電 據負責方面消息，日政府答覆英國海軍建議之電稿，經提交閣議正式認可後，將於本星期內拍發，

廣東 眼藥大王
不用針刀能去眼膜 任何眼疾用藥準好
電話購藥 可以專送
●去眼膜藥每料售洋五元二角。●除點去翳藥每料售洋二元 去眼膠藥水，每一角●普通光明眼藥，每料大洋三角五分，●每瓶六角，二角，一角
青島至誠藥社獨家經售（並無第二家）
發店：青島東平路三十六號（電話五一七五號）
第一支店：青島中山路國貨商場內（電話六六四零）
第二支店：青島東鎮歷城路二十三號

兒科專藥 嬰童萬安散 每包二角
行銷中外 世界馳名 家庭必備。
凡小兒痰熱積聚，胸膈脹滿，不思乳食，甚則氣急痰壅，目瞪口噤，狀類驚風，實是痰閉，宜急服此散，必獲奇效，又小兒疳積，乳積，蟲積，脖細肚大，青筋，腹痛，大便酸臭，晝不思食，夜不安眠，或傷食嘔吐，嗜腹脹，瀉痢疳疾，大便不通，……服之無不神效，又小兒初生三日內服羅一腹，去胎毒，免天花痘疹，又男女老幼上焦火盛，口舌生瘡，胃藥及羊癇風等症，能服之亦極神效。
總發行，青島至誠藥社（認明字號）（以免誤購）
總店，青島東平路卅六號（電話五一七五）
第一支店，青島中山路國貨商場內（電話六六四〇）
第二支店，青島東鎮歷城路二十三號
（電話購藥，可以專送）（本外埠各大藥房商店均有經售）

吉美飯店 Jimmy's
本店最近特聘名廚師數位各菜價目亦減低請各界仕女駕臨敝店試嘗當知言之不謬也
午餐 一湯 三菜 點心 咖啡 1.20
晚餐 果盤 一湯 三菜 點心 咖啡 1.50
一元經濟菜 午晚常備
各菜每日更換
聚餐宴會 特別歡迎
中山路三十二號 電話三九五三

現代最新 外科聖約 之消腫止痛 國府註冊 楊醫生
救急膏
主治
火燒水燙 跌打損傷
瘡癤疔毒 癰疽頑瘍
疥瘡濕癩 小兒胎毒
外科急症 立止痛腫

總發行所 青島南洋大藥房 膠州路六十七號電話五八四二號
分發行所 烟台南洋大藥房 朝陽街路西電話五一八
青島南洋藥房 新到大批化妝原料司的林 生髮油原料各種香料
及一切化妝應用各種材料選貨精良定價低廉倘蒙惠顧不勝歡迎

明星大戲院
十月十五十六 祗映二天
每天三場日場二點半三點五毛五毛八毛夜場七點十分九點四毛七毛一元
超特的大衆化時代鉅片
派拉蒙適應社會需要的非常出品
描寫農村破產 暴露市傷罪惡
却史脫毛立斯 李却亞倫 兩位明星合演非常大傑作
題材嚴重 豐年 演出偉大
在工商農業素稱發達的黃金國里雖然過着豐年，農家得到意外的收穫，但仍然有破產的危機，像這種農村崩潰的情形，是為了近代科學發達的原因呢？還是由於資本主義的罪惡呢？此片對於這問題有澈底的剖解並指明救濟的方法，留心農村經濟者不可不看，
國人亟應一看之社會鉅片

注意加映派拉蒙精彩短片
注意不日公映之鉅片秀蘭鄧波兒小姐主演
含着眼淚 裝了笑臉 小姑娘 "ONR LITTLE GIRL" 感化爹娘 再造幸福
映期不多 請早駕臨

福祿壽大戲院
十月十六十七 連映兩天
注意時間 每天五場兩點起映循環開演
為生活而冒險……為戀愛而流血
雷電華公司最近偉大航空鉅製
明星 勃羅考白及愛琳裘姬 合演
情天碧血
滿天飛機 大顯神通 極五花八門曲折變化之致!!!
養成各個仁俠精神 空中絕技 表演盡致 花樣翻新 絕後空前 充實自我 勇壯胆略
飛機相撞之慘劇千丈躍機之驚險
義氣衝天為兄者不惜性命極救弱弟？

神內醫院

敝院自開幕以來頗蒙各界歡迎對於中外患者之醫治無不盡心盡力治療院內設備完全晝夜殷勤看護格外周到隨呼隨到無不應時而來總使患者心裏爽快立刻即愈並有外科精通華語醫學士關於病源問答毫無阻隔於治療上亦頗便利

▲主治科目　內科　小兒科　皮膚花柳科　X光線科

門診　午前八時至十二時　外診　下午隨診

院長　神內正範

院址　青島德平路十號　電話　四七七五

鈴木齒科醫院

X光線　齒科　外科

青島觀海一路廿八號　電話二〇四三番

大仁堂　立愈久淋　白濁丸

戰勝治淋神藥服用非常簡單愈淋非常速快無論新久白濁下淋尿後淋痛腰腎虛老淋常年不斷用過千方百藥不好洗療注射無效此丸只用一盒立愈奇方奇藥與市上各種成年藥確有所不同男婦淋病完全包愈小盒二元大盒四元

完全保好　各界證明　一准有效

大仁堂　婦女　破血丹

病凡婦女血水不見之病千方百藥治不好此丹只用一付其病立下重者三付百病化為血水元氣不傷百試百驗每付三元

此藥專治婦女閉經不通月經不見腹中積病左右條塊成形血凝腹大肚成血鬼邪神病殃死腹內不下一切疑疾

消毒大王一掃丸

此丸效力非常之大凡是男女染毒之症發生軟硬下疳腫痛毒串骨筋痛老毒不清淚濁不淨等症遍治不好打針無效即服此丸其毒立從二便消出一掃清完永遠除根每盒二元另有詳章此藥北京各界馳名實有特別效驗

調經止帶丸

肚痛赤白帶下之症一盒保好常服延年

一盒保好無效退洋婦女白帶久而最傷元氣月經因之不調百病因之而生面黃肌瘦飲食無味有時燒冷腰腿酸痛頭暈

每服四角每盒二元服法另有詳單

北京　張氏保肺丸

潤肺化痰定喘止嗽寬胸順氣立見神效不論男婦老幼年深日久勞傷咳嗽吐痰代血夜不安眠咳嗽不止一切風寒咳嗽等症服此一付立效三付斷根每服大洋一角

調經養血　保眞丹

專治婦女經血不調月經前後錯經期腹痛血色不正病塊崩漏白帶下寒流白汁腿疼兩脅發脹酸脹墜痛胸膈滿悶嘔吐惡心食涼流血成病左右塊氣短神虛頭暈頭痛四肢酸軟咳嗽痰喘氣血兩虧午後發燒作冷面黃肌瘦不思飲食日輕夜重自汗盜汗身體素弱胎前產後失調作病或姑娘經閉乾血癆症服此丸立服立效一切新舊經血不調百病皆治服到病除常服此丸調經養血滋陰補虛安胎種子最稱女界實丹服法另有詳單每付三角半打一元大角一打三元外埠函購加郵二角

開竅耳聾丸

不論男婦老少遠年今日耳聾耳底耳痔耳內蟬鳴有風聲蟲聲或因幼小耳底蓄根或因槍炮驚傷或因腎虛病後失調一切耳竅不通不聽之病用過中外各藥不好只用一小料一元二全料四元

濟南小緯六路北口大仁堂路西

心胃氣疼丸

不論何種心肝胃痛氣疼胸疼肚疼反胃吐酸胸膈飽脹痛脇痛氣痛疼立止凡由肌飽或急氣多得之病三付准好每付二角一盒六付一元食入即吐積滯痞塊等症多年老病服用此丸解鬱舒肝寬

青島分銷處

太和春……金鄉路　萬春堂……高密路　福海藥房……黃島路　德豐永……博山路

各縣代售　坊子……豐記藥房　青州……中西藥房　淄川……金華號　周村……同興茂

大仁堂藥房分銷處

煙台分銷處……福記銀樓南門大街　外埠函購加郵二角　濟南小緯六路　寄信濟南大仁堂　博山縣雲雅莊稅務街　濰縣衛生堂東關瓜地市街　台東鎮威海路泰和堂

海濱醫院特別廣告

敬啓者敝院位於海濱脫離市塵環境優越病室整潔極合患者療養近因特別擴張產科病房副院長女醫學士專門接生兼治婦女各種疾病隨時講授婦嬰保健常識本院院長積多年之經驗特用最新方法戒除烟癮毫無痛苦根治梅毒淋病砂眼價廉注射各種藥針歡迎機關工廠商號訂立常年合同減半收費茲將療診科目時間列後

（治療科目）內科　外科　產科　婦科　眼科　小兒科　耳鼻咽喉科　皮膚花柳科

（門診時間）每日上午八時至十二時下午二時至六時　急診不在此限隨請隨到　星期日下午施診貧民

（收費簡章）病室分三等每日由二元五角至八元服藥及飯費均在內　出診市內五元市外及深夜酌加　掛號費門診時間免收

產院（專備孕婦住院生產並任指導孕婦攝生方法及嬰兒保健事宜印有詳章細產科簡章及各種婦嬰衛生須知函索即寄）

院長吳龍臨　副院長女醫學士曲瑞譜

院址中山路南頭一百七十號　電話五三六三號

拜耳十字

阿司匹靈本為拜耳之出品但有不道德犯法之偽貨冒名者日多請弗誤服以免危險

加當亦為拜耳出品其治療一切疼痛病症效驗迅速為人人必備之要藥也

克利西佛為治咳聖藥寒暖不均常易致咳即宜購服之克利西佛為拜耳出品之一也

滅疥專治癬疥及一切皮膚病症雖清潔與衛生亦所難免須即搽用數日即愈滅疥拜耳之出品也

BAYER

CUM-1

嶗山晶石眼鏡老店

本號在青開設三十餘年專採辦嶗山各種晶石製造各式眼鏡久蒙各界讚許時下又在嶗山附近新購得各種晶石奇多成色最佳無掺茶晶墨晶水晶紫晶等石比前採辦者遠勝數倍現已將各式眼鏡完全造成精美異常價格克己諸君欲養目者請莫失此良機倘蒙賜顧易勝歡迎恐未週知特此敬白（兼修理舊鏡）

緊要聲明　小號原無分號並代理處屢有冒充小號名義者請各界注意認明小號招牌仿單庶不致誤

青島即墨路西首　電話五八六三　三山誠眼鏡店謹白

痔　痔漏　脫肛

肛門症專門

自創塗布藥療法不用刀割專治痔核痔漏脫肛便血等症無手術火炙時之痛苦能使核管及變質之粘膜自然脫落永遠斷根治療期間行動如常誠醫痔之最良方法也

另有詳細說明書承索即寄

時間　上午九時至十二時下午三時至六時過時不候

地址：中山路山東大戲院北鄰一零一號　大洲診療所啓

天寶銀樓

青島市有悠久之歷史……膠州路　電話：二二四四號

專售古煉上字十足赤金，足色紋銀，精製金銀首飾，中西器皿，採辦翡翠，珍珠，鑽石，鑲法新美，取工低廉！早博各界好譽！無待贅述，如承惠顧！請認明（三星商標）庶不致誤！

今日十足赤金　售出每兩九十八元　收進每兩九十七元　紋銀每兩一元七角

法國攝生靈藥片

久負盛名　卓著神功　特效藥

主治　有夢遺精　無夢滑精　見色自泄　腎虧陽萎

功效　保腎固精　補血強身　隨服隨效　永遠斷根

特點　高尚成分　科學製造　絕無害質　不礙腸胃

▲何以耗費不少代價病患反而無效

別的病患均可對症發藥獨此症醫治之難醫家束手購凡藥品其害無窮不藥既非計醫之又屬徒然與其妄費金錢曷若早自為計法國攝生靈片可以解決眾凡難題打破一切落伍療法不使金錢虛擲不使病患失望任何衰弱疲困到於極步一經服用夜間便得良好熟睡精神愉快精神充足因決無虛睡眠失去實貴精液也專治有夢遺精無夢遺精及每睡有患或久年不愈等症一瓶即效或府優獎全球風行

上海經理　遠東隆華利行

本埠三大公司　五洲正威等各大藥房均售

青島金星大藥房　濟南神州大藥房經理

美女牌葡萄乾

美女牌葡萄乾。純係選用美國鮮肥葡萄晒乾。清潔衛生。味極甘美。內含鐵質。補血强身。兒童食之。得益尤大。以製茶點。或款客。均甚名貴。用作禮物。最受歡迎。購時務請認明美女牌商標。庶不致誤。

各大公司及食品店均有出售

中國總經理　美國葡萄乾公司　上海廣東路五一號

第一補血妙品

青島新民印刷鑄字所

膠州路八十號　電話五二五九號

德國白濁專藥　梅獨克星

首創透膜殺菌　永遠斷根

主治　尿道腫痛　腰血淋濁　膀胱炎症　男女淋濁

特效　利尿止痛　殺菌滅淋　消炎退腫　根治痊愈

特種　梅獨克星　滲透性　療治力　特強　特速

德國威爾那藥廠監製

上海柯爾登洋行經理

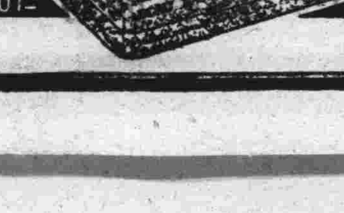

A401

青島總經理漢成大藥房及各藥房均售淋病療養新書函索附郵票三分

國醫　陳鴻雪　診例

科目　傷寒　溫熱　痛痿　喘咳　疫病　血症　勞損　喉痧　婦科胎產調經帶下各雜病　幼科痘疹驚風蟲疳等雜症

診金　門診一元　出診二元　掛號加倍　附診一元　膏丸長方通函論症各四元　家庭或團體醫藥顧問另議

時間　上午十二點至二點　下午五點至八點　星期日全日

診所　中山路東肥城路十一號

五星啤酒

完全華資經營　純粹國貨原料　風行卅載　遠銷國外

為國貨啤酒中之始創老牌

北平玉泉山水精製，清冽芳醇，品質精美，能益氣暢胃為健體唯一飲品也、

▲贈品　凡購酒一箱贈送毛巾三條　又優待券一張多購多贈

優待券辦法　本券連同本酒瓶蓋四十八個可得向本經理處兌換大洋三角若無優待券而獨有瓶蓋者及獨有優待券而無瓶蓋者一概不准兌換務希注意爲荷

本券自四月一日起至十月底止

青島總經理　泰康公司　河北路一五號　電話四二零三　慎德成號　中山路　電話三七二一

本市各海味南貨店洋酒食物店及酒樓菜館均有出售

肺結核化學療法新發明

▲考克博士發見肺結核病原體
▲柏格爾博士成功結核菌脫蠟術

▲肺結核之病原體

距今四十九年前，時爲一八八二年三月二十四日，有德國醫聖考克博士，DR. R OBERTKOCH在德京柏林之生理學大會席上，發表醫學上，極有價值之一論文，題爲「肺結核之原因」，博士所報告之宗旨，謂肺結核（即肺癆病）係一種特殊之傳染病，並非遺傳症，且歷舉種種之實例以證明之，（如肺結核菌之培養，染色，及動物試驗等）自此上下三千載以來之肺癆研究史上，開一特殊之異彩，而肺癆之病原體既明，於診斷肺癆病，遂得一確切之標準矣，

按肺結核菌爲顯微鏡的黴菌，其形體，極小極微，設秤其一（格蘭姆）計之，爲數當在三百五十萬個以上，其繁殖力，極爲可怖，破壞人體組織，成最可怖之結核病症，此項病菌，如排出於人體之外，則完全不能繁殖，差能僅保持其生存而已，然一旦使有侵入人體之機會，則蠶食肺臟，據爲大本營，肆縱其可怕之勢力，嗚呼，人類之大敵，誠莫過於肺癆病，可不懼哉，

▲肺結核菌之構造

歷來一般之醫家，因未明瞭肺結核菌之別具一種特殊性構造，以爲凡可以消毒之藥劑，用內服或注射之方法撲滅之，（如六〇六之法射於梅毒也，）盡能自柏格爾博士DR BERGELL苦心研究後，始發表肺結核有一種特殊之禦防力能，抵抗一切外來藥力之攻擊，蓋肺結核菌體，係中性脂肪之內膜，及抗酸性蠟質之外膜構成，若非設法破壞其蠟質之防線及解除其脂肪性之武裝，則無由俘擒結核菌，而置之死地，且結核菌，侵入人體局部時，其四週即發侵蝕，而形成頑强之結節，以阻礙血流之通過，致使注射或內服之一般消毒藥劑，無由越雷池一步，宛如特別戒嚴之禁區，藥力既無從接觸患部，則雖溺沉全身於藥池中，亦不能傷結核菌之毫髮，是故撲滅肺結核菌之唯一作戰方略，至少必須具下列之兩種先決條件，

（一）凡藥能破壞結節，而直達患部者，

（二）又能剝奪或溶解其蠟及脂肪性之內外膜者，

如此，始能奏破關斬之功，否則隔靴搔癢，彼結核菌，且在此兩種保障之下，竊笑人之莫余害也，

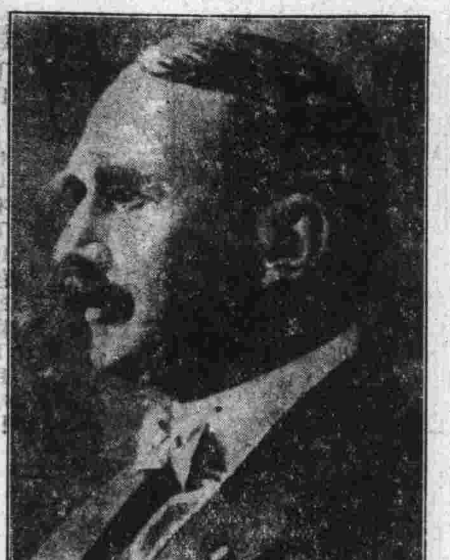

肺結核菌發明家
德國醫聖考克博士

▲肺結核菌之脫蠟術成功

自考克博士，發見結核菌爲肺結核症（即肺癆）之病原體以來，東西結核學者，爭先研究，欲一期得一殺滅此菌之妙方，但其結果，盡歸失敗，蓋因彼等，不知結核菌，能分泌一種蠟質，包圍其本體，以禦外力侵入之深奧學理故也，曾有哈莫，哈黎氏等，發見應用百分之五至十之苛性加里液，而得除去結核菌之抗酸性蠟質，後有莫純氏，應用鹽素瓦斯，而亦得除去抗酸性，然此種脫蠟法，祇能適用於顯微鏡檢查上染色法而已，蓋其藥性劇毒，對於人體之奏效，終不能實用也，與近數年來，偶有將大楓子油，應用於麻瘋症，而獲意外之奏效者，蓋麻瘋菌與肺結核菌爲同性質之抗酸菌，而大楓子油，能有脫蠟之作用，兼具石炭酸百倍以上之殺菌力，於是一般學者，遂引起熱狂的注意，以大楓子油之主要成分，試用於結核症患者，冀圖奏效，而用種種之化學的方法，提出大楓子油之有效成分，對於深部的臟器，亦期得相當之效果，然祇限於皮膚，及表在性結核症，而能奏良效，而核症患者，如肺臟，肝臟，腎臟等結核，則仍不能奏何等之效果，

因此，我普天下結核病者之大恩師，柏格爾博士，百尺竿頭，再進一步，搜集動植礦物，各種藥物，而苦心研究，期得一種有脫蠟作用，而藥性和平無毒者，致數十年，不知絞盡幾許腦汁，瀝盡幾許心血，以求最合理最有效之化學劑不已，

終發見特殊動物之腸間膜淋巴腺汁中某一種有效成分，對於結核菌，有强力脫蠟之作用，乃即將此新成立，作用於結核菌，則具結果，完全脫蠟，自此昔日東西各醫家，所視爲人工不能除去結核菌抗酸性之主張，完全推翻，誠前後千古醫學界一大疑問的肺結核治療之新曙光也，

▲肺結核之化學療法

蓋肺結核（即肺癆）之原因是結核菌，而此菌一入人體內，則於該處，便成結節，以斷血行之路，又結核菌能分泌一種抗酸性蠟質，包圍其體，以防禦一切外來藥力之侵入，故雖用種種殺菌藥，內服或注射，終不能達其病竈，歷來醫家所慣用之自然療法，對症療法，理學的療法，血清療法，藥劑療法，及其他一切治療法等，倘未完全成功，而肺癆無藥之說，遍滿於一世者，因未知此深奧學理故耳，由此現代結核學者，根據上述之學理，繼續研究，不遺餘力，結果竟成之殺盡肺癆菌之化學聖劑，名曰三那星Sanosin此聖劑係肺癆菌發明者德國考克博士與肺癆菌脫蠟術發明家德國柏格爾博士之最新醫理而發明成功者，據德國瑞士及其他各國諸肺病療養院之實驗報告，此藥有滲透肺病竈之結節及溶解蠟質作用，兼具有殺菌力，能根治一二三期之肺癆，此業經國民政府中央衛生試驗所化驗，藥性和平無毒，確有萬試萬靈之特效，絕無任何副作用，茲略舉醫治作用於下，

（一）設於試驗管中實驗（三那星）之藥力作用，則一分鐘後，結核菌皆消失其抗酸性。至三分鐘後，則此肺結核菌完全殺盡，無一倖免，

（二）依動物試驗，則發見（三那星）能滲入結核病竈內，設檢查其病竈內潛伏之結核菌，則盡失其抗酸性，此足證明其蠟質之完全溶解矣，

（三）如患者內服（三那星）一星期左右，則立見咯痰稀釋，體熱下降等良好狀態，

（四）更繼續內服（三那星）達三十天至六十天以上，則顯見體重增加，食慾激進，一切狀症，逐漸緩和，終達其回天再造之偉功，每瓶一百二十片定價洋十元

（可服十天）

嚴防假冒三那星　眞三那星盒內英文說明書紙上均有美政府註册圖形凹凸硬印惠顧諸君開盒檢閱如未見有此印則請向購買處掉換萬勿被騙是幸

△上海美商愛世開洋行華北分行

招請經理簡章候索天津法租界四號路「藍牌電車道」一二九號

青島經理處中山路金星藥房　電話五三六五號

滬上唯一大旅館

新亞大酒店

地址◆上海北四川路郵政總局側

住房三百　設備完善　服務忠實　房租低廉

新亞酒店的成功使我們深信我們中國民族不是不能過整齊清潔的生活

民國廿四年九月十二日　胡適

生殖器病自療法

凡患腎部虛弱發育不全陽痿不舉遺精滑精見色早洩精虧不固等症則人生之趣子嗣絕望動輒悲閔若購用市售內服劣藥等以冀全愈是無異隔靴搔癢功效難期茲有外用特效聖劑

大力精 PERIJNPASTR 係德國醫科性病大學教授長繩惠森博士積其深邃之專門學殖費却多年之心血結晶經多數著名醫學博士臨床實驗證實乃始敢發售以救濟斯患病者只須採用多許立即揮發化學作用能使荷爾蒙旺盛血流通暢專治上列各症莫不藥到病除恢復健壯性能迥非掛羊頭賣狗肉之劣藥所可比凡已購僞藥無效者請火速購用免誤時機原價二元特價一元五角函購郵費二角上海大通路大華西藥公司總發行

青島總經理中山路金星大藥房

▲欲使兒女健全活潑
▲欲使身體肥胖强壯

請飲！

衛生消毒　牛奶
滋養富豐　山羊奶

青島牛奶舍

弊場特點：民國四年開幕最早　巳至於今規模廣大　設備完全良種牛乳　不誤主顧

牛奶場　太平鎮　電話　三〇〇四
本行　堂邑路　電話　三〇三六號
分行　遼寧路　電話　五一〇六

青島大陸銀行

紀念兒童年養成國民儉德

創設學童儲蓄
特別加利提倡

至本年年底爲止　定有專章　隨時送閱

金氏白蘭地

法國佳釀　年份已陳　四季常飲　輔助精神

金氏白蘭地延年益壽　問世已久　各界馳名　其味適口　價目頗廉　品質更優　四季常飲　贈親餽友　當其爲首

各洋酒食物及南貨鋪均售

VERY OLD King's Brandy

德縣路四十七號　總經理利泰號　電話四零八六號

青島國貨公司即日起

空前大減價

新到各貨堆積如山
無敵犧牲特別便宜

天津路　電話　一樓五三七二　二樓五二八四　三樓五三七三

強國強種　補劑偉大

趙濟倉

長命補腎軍

鎖精固髓奪天造化
如用霸藥天誅卽滅
王道國藥補力雄偉
白髮轉黑返老還童

本品係濟倉氏心血結晶提取貴重國藥人參鹿茸等及童牛童獸腎髓精華監製而成專治腎虧遺精腎萎早洩誤犯手淫發育不全見色妄動生殖無能房事過度衰弱失眠腰酸背痛子嗣絕望等症家庭幸福端賴言情論性苦患腎病事實離婚甚或愛妻離散厭世輕生濟倉氏濟世有心提倡此藥一經試服使爾雄偉奪花好月圓事業宏圖精神百倍救人隱病暗疾何止千萬遺精滑精當日立止誠有不可思議之奇效每瓶五角特製一元爲確證功效起見買一送一先吃一瓶無效立可退藥遠洋郵購寄費加二市上影射劣藥甚多購者認明趙濟倉字樣幸勿受愚

買一送一

普通五角每打五元 ★ 特製一元每打十元

濟南總代理店　三大馬路緯三路西

◎青島經售處◎
金鄉路　太和春藥房
泰山路　宏濟堂藥店

半老徐娘漫談

嗚呼痛哉

水災！水災！數月來報紙上不斷地用頭號字排出驚人的標題，然而，我們有什末辦法呢？除了築堤堵口子，使水面高於岑樓之外，委無辦法！水面高於岑樓了，這不是「免災」，而是「造災」：將來一旦決口，那才眞是水自天上來呢，將更不可收拾了！

吾魯全省被災者八十一縣，賑款也用去一百三十多萬了！然而我們還是得「搶險」，搶險的結果，是使水面高於岑樓！

君子之治水也，以「澈底」；小人之治水也，以「姑息」！澈底可以免災，姑息適足造災！方今之世，無大禹其人，亦只有使水面高於岑樓而已！嗚呼痛哉！嗚呼痛哉！還是嗚呼痛哉啊！！

吾倘有治水之良策時，決不喊「嗚呼痛哉」了，吾也是沒有辦法啊！！事先無澈底辦法，事過乃有姑息之善後：我們賑災！然而啊，現在究竟有未被災的民衆，他們用血汗換來的錢去供給災民，現在不是已經要弄什末賑災附捐末？可見黃河長江之水與夫龍王洒下之水如果淹不了整個的中國，我們是不怕的，我們還可以賑災！

然而啊（這裏用着「然而」了！）倘若果然有一天，水淹了整個中國呢？

於是，我想到了一個好的辦法：

現在之搶險者，治水者，除去築堤堵口子之外，還該造臺子，爲什末呢？造一些高臺，使民衆「高遷」，在台上者不被災，在台下者吃水；在台下者吃了水，臺上之人再下來施糧放賑，世無大禹，我們只有這一法可免於「嗚呼痛哉」之苦也。

這裏又用「然而」着了。然而•上了台者•就不是民衆了。民衆普通稱爲「下民」，向來不登台也，一旦上台，誰還能賑災，當今台上袞袞諸公，毀家賑災者幾人乎？靈產助賑者幾人乎？有災而尙着台上的人施賑，那簡直是一種夢想！現在的情況是：「下民」賑濟「下民」！也只有下民能照顧下民啊！！

即使台上者肯拿出兩個小錢來吧，也不行，自古到今，那有聖賢以賑災成名呢？大禹之所以稱爲聖人作了皇帝者，不由於能賑災也。

總而言之，在沒有澈底的辦法時，歸根結蒂，說來道去，吾只能寫下一大串「嗚呼痛哉」而已！！

關於三十六計

邱•遇

記得以前某報曾登過一篇題目似乎是「三十六計考」的文章，歷舉三十六計，「走」却是列入最末，按，「三十六計以走爲上」者，言計三十六，其「上」者爲走也。蓋老爺們之有時入租界與夫偉人們之動不動出（或放）洋者，皆該計之實施，故它應該是「第一個」，「狀元不也是第一個麼」？豈可硬派它坐第三十六把交椅與「水滸」傳上之浪子燕青等觀哉？

然則「第二個」是什麼呢？曰，「謠言惑衆」，當然，這四個字倘是加到共產黨們的頭上，就成了罪名，然而，大通訊社之不說實話，小新聞記者之信口撒謊，非計也耶？且也，打開一部二十四史統共能看見幾句不是虛報呢？況乎，洋人遣之，華人幫之，以前把裸體遊行說得像煞有介事，（見二心集）中外古今，對「謠」之應用才眞眞是猗河漢而無極也哩，則其爲計之妙爲何如也？奈何三十六計考的作者把它漏了而代以別的且要人們亦時常於解端「開」之哉？

那末，第三個是什末呢？我也如「計考」的作者所云，凜「無所本」，故想起幾個寫出幾個，寫了兩個，才思竭矣，這不是有點荒天下之大唐而滑乎其滑末？于是只得查書，手頭却僅有一本「蕩冠志」。這本書上是什末計也找不到的，因爲著者是個衞道的君子，無計，有計者，非君子也。

第三個是什末呢？曰：提起此計，大大有名，說出來嚇的人頭暈，名叫「將計就計」！例子太普遍，儘可信手拈來，如有兩人相罵，甲曰：「△你的媽！」乙曰：「俺不去！」你自然可以說這是「將罵就罵」，但亦未嘗非此計之用於吾者也。

在此有一個徵求：就讀者賞「計」惠我，看看究竟三十六計是什末，這個，翻開書本就能見到•如：遠交近攻：以逸待勞，調虎離山，連環，空城，美人，拖刀，反間，驅虎吞狼，移花接木，反客爲主，聲東擊西，疑兵，……：例不多舉，有的是！倘有幾人或十幾人合作，大槪能編一本奇計「大辭典」，小子有志於斯，望海內之「非君子」共襄其成也。

十月十五日

第七回

轉危爲安申公豹有功皇國 老羞成怒姜子牙亡命西岐

（一六一）

保留版權 嚴禁轉載

還不趕快去見見別的文武大臣，打聽打聽，前線的軍事消息到底怎麼樣？」子牙道：「錯不了，按我今天占的這一卦看來，軍事上不成問題。」剛說到這裏，商首相派人來，請姜老太師到東大殿召開緊急會議，子牙立即整衣前往主持一切。

子牙到了東大殿，一看聞仲，商容，蘇護，趙公明，申公豹，方弼，吳謙，杜元銑，麥雲，麥智，費仲，尤渾等二十餘人正在談論前方的軍事，一個個面帶憂色。子牙問道：「前方的軍事，怎麼樣了？」方弼正待答覆，蘇護反問道：「老太師昨天晚上怎麼不見了呢？莫非到別的地方躲難去來麼？」子牙道：「俺老姜眞是該死，喝酒喝得太多了，一夜醉得人事不醒，幾乎誤了大事！」商容道：「我從沒看見老太師喝醉過酒，偏偏昨天晚上就醉起來了。」子牙歎道：「諸位有所不知，憂心國事，寄情於酒。昨天晚上我知道大事有點不好，原想喝幾杯酒鼓勵自己的勇氣，輔助聖天子早日撲滅反動份子，誰知道一喝就喝得過多了。」聞仲道：「這些話，儘可不談，我們快討論國家大事罷。」於是由子牙主席，宣布開會，首由方弼恭讀前方發來的軍事電報。其重要者如下：

（一）萬急，皇密，敵軍佳（九日）深夜來襲，我皇軍兩萬奮勇應戰。敵據張家寨，頑强抵抗，激戰三小時，終被皇軍擊退，刻仍在追擊中。特電奉聞。第一路司令郊叩灰（十日）

（二）萬萬急，皇密，據探報，敵軍兩萬人抵湯陰縣南，圖與張家寨北之敵會合。

新新遊仙詩

夢•濤

（聲明）「新仙遊詩」前已有人詠之矣，以目不識丁之我，安敢步先賢後塵，以東施而效西子之顰乎？緣爲貧寒所迫，設徒自抑鬱，則有限之精神，曷克當此無限愁苦之摧殘耶？聊援「貧而樂」之聖訓，勉爲「打油詩」•庶幾聊資一粲•或可少遣，法至善也，然「韻」「律」「平」「仄」等，余根本不知爲何物，但就口之所欲言者，筆之於紙，「冬」「東」「庚」「青」「蒸」，雖混爲一而不顧，即出彼三十韻之外，而另自爲韻者，亦所不計，此正所以代表余之荒乎天下之大唐也，尙希博學多才諸公諒之；設蒙不棄，惠賜訓導，尤不勝磕頭之至！然則「雞毛蒜皮」就此掣起來哉。

一、鐵軌直逕玉皇宮，自此霄壤兩處通，昨日羣仙奉玉詔；從今不須駕雲行。

二、天河碼頭賽堪驚；矗立高樓二萬層；偉大工程炫人眼；柏油馬路光又平。

三、何人有此新發明，無線電燈怎造成？太上老君含笑答；「科學博士智多星」。

四、天國而今也革命，打倒專制創共和；玉皇得票萬千兆，當選凌霄主席哥。

五、究竟大工勝人工，驚人建設大工程；播音電台高千米，九大行星信息通。

六、自古天河通銀漢，只緣封建未能夠，而今開放閉關策，巨船兵輪任往還。

七、赤足大仙與倍濃，集團遊覽舊都城，當局已接凌霄電；下午三時抵北平。

八、祝融博士火學精，火號「自來」新發明：天國炊燒甚感便，煤柴無用從今抛。

九、敖氏弟兄承祖傳，「水學」各比別人嫻；自來水管家家設，省却提汲多少難。

十、王母提倡泅水技，仙妹競賽泳瑤池，龐姑奪米「三分二」；博得芳名「美人魚」。

十一、橫渡天河賽游泳，泅技果是數家精，全程十萬八千米，一刻三分達岸東。

十二、悟空武術與叉玄，昨奉天詔命出山，委任服務「國術館」，收徒教授猴兒拳。

十三、觀音究是慈悲仙；籌劃天河浴場安，惟恐羣仙遭水厄，特捐千艘救生船。

十四、畢竟天孫智慧聰，新將「婦女會」組成，表決議案若干件，第一先將纏足鬆。

雌黃外史

特約長篇 五三 八里莊人著

第一回 元緒公出世

赤到營部辦公室裏打開一看，原來五十多張照片，都是風度翩翩的美少年，後面寫着姓名年齡籍貫三代和住址。辛本懷對手裡的一些照片笑道：「我把你們這些混賬王八蛋癩蛤蟆想吃天鵝肉，這一會爲愛情而犧牲，不知有誰哭你們這些混蛋東西沒有！？」於是招集了專辦暗殺的兵士五十多名，每人予以照片一張，限三天拿死照片來銷案，衆人領訖去了。

元多寶，總是老成人，作事最有把握，即電告雌黃縣長說：「有不法之徒，擬聚合進攻別墅，已派人四出搜殺，仰通知各軍警，如有元府衞隊殺人，即予放行！」縣長鄒敢怠慢，即行密令各軍警遵守。所以安安穩穩的在三天之內，將五十多名人予以暗殺。辛本懷播了死後照片曰驗。元多寶深加嘉獎，並攢賞暗殺有功各兵士，可憐一些得便宜送命的人死了，尙且在葫蘆裡。

流光去若飛，一天一天的無聲無臭的過去，不知擺落了多少英雄的壯志。冬去春來，又是柳暗花明的春來，春去夏來，更到了榴花照眼明的五月了。

五月五日端陽節，這是一個大的節令。在雌黃縣這一天是非常熱鬧，這一次也是要賽龍舟的，不過這個龍舟是一種龍式的小汽艇，在雌黃縣西十里湖裏比賽。辛本懷沒當衞隊營長的時候，曾連得三年的第一，一個重八十兩的金杯作爲傳家之寶，供在家廟當中，祖先牌位作陪。這一天，免不了是要去表演一下。那知學如逆水行舟，不進則退，辛本懷把運用機關的手腕，改用在戀弄衞門上，當然關於比賽汽艇是要退步的。這次的表演成績不佳。不會博得一個掌聲，却有一個捧場的，撅起屁股兩隻手大打而特拍，衆人笑的前仰後合，掌聲四起，辛本懷沒有工夫看，只能聽到笑聲大作，掌聲如狂，以爲自家的成績不但沒退，且有進展：更加興高彩烈的往來馳驟，一時不停，累了個汗出如漿，才算罷了。上得岸來，又看了一回，別人的比賽已是夕陽在山，人影散亂的時候了。

一個新聞記者的日記（三十）

覺生

七月二十九日

上午九點，日僑所捐給球磨軍艦的報國機「青島號」，行命名典禮，是在大港二號碼頭，我去了，見球磨艦和磐手艦都靠岸停泊，飛機在岸上放置着，日僑一批一批的向那裡走，不一回，到了五千多人，日本警察在來往的巡視着，開幕了，行禮，奏樂，演說歡呼，我一點聽不懂。日本攝影記者，登了鐵梯到倉庫頂上向下照像，我也要上去照像，上到五米達的高度，心裏發慌，眼裡發花，腿裏好像酸了一樣的直戰慄，心也撲撲的跳動起來，恐怖克服了我整個的靈魂，終於慢慢的下來了，下來沉靜了一回，又自己恨自己，在暗咒沒有勇氣，「我是小膽子的國民呀，該死！」

下午有人告訴我一條新聞，說膠路劫車事，魯韓「異常震怒」，令飭軍緝匪，好！應當「震怒」！

怨氣草

心•琴

校中自嘆

青毡滋味似鹹毡，悔不當初學種田！假使輪迴眞個有，他生莫結教鞭緣！

甲戌除夕遣懷

爆竹喧天徹夜鳴，聽來都作斷腸聲，明朝縱有屠蘇酒，未必能舒遠客情。

哭殤女魯釵（五首）

生纔半載病脾腸，絕食蔬糧乳斷漿！數月淹危終未死，那堪今日竟夭殤！

纔知梓里在南方，一病難求續命湯，究竟家鄉何處所？可憐到底是荒唐！

三年珍愛似曇花，七日沉痾竟未瘥！最是彌留沉寂夜，一聲爸爸一聲媽！

三年生死異鄉村，抔土常埋少墓門！異日爹娘歸去後，有誰來食小孤魂？！

一棺長蓋與離開！想到生前百事哀！假使輪迴眞個有，願修麻膝前來。

我的遇險（續）

黎•民

太陽從東方出來，槍砲不響了，我在蚊帳裡，剛要睡，「拍！」一聲，門開了，進來了個大兵，背着雙銅號，身上佩着三袋子子彈，和一支套桶子步槍。他兩隻眼和貓捉老鼠似的，看了屋裡的四週，又向蚊帳邊看來，我翻過身去，合了眼，他也沒驚動我。我看着他出去了，而且聽着他在外面吽喊：

「這末大的個院子，就沒有一個人，都死了？」

「老總別生氣，有什麼話說什末。」這句話很溫和的，好像是隊中的大哥的聲音。

「我是奉着連長的命令，來找民夫挖戰壕的。快去！這個院子找二十名，就跟着我去見連長。」

「老總！你別看我這個院子大，盡是些小孩子，壯丁實情沒有二十名之多。」

「誰聽你這個！？我跟着你去找人好嘞！找着幾個算幾個！」那個大兵粗喉嚨大嗓子的說。

「我是個小孩子，大兵一定不抓我，若是抓我的時候，剛才大兵進屋來，早喊起來了，保險！不要緊！躲去瞧熱鬧去，看看這個大兵怎樣抓人」。

代郵

功常，星九二兄：拿址何處，現均遺忘；希更示及，否則離以遵命了。 知名

沙吉老哥：前蒙枉步過我，至感！惜時非其時，未能暢敘；現住何處？速示知！有大事欲商諸阿哥也。 袁宇

沒有這回事（九二）

司•馬走

「一隔的這末遠，槍一丟都掉到水裡，不是太可惜了？」投降軍對秋葉落這樣說。

「你們向這里擲吧！決不會丟在水裡的，並且繳過多少步槍來，過去多少果實！」

那些兵個個都餓的不得了，聽了秋葉落這話，一堆把槍支投到水裡去，也眞怪！那些槍好像河裡的魚一樣，比魚在水裏還走的快。槍支每走到一隻船上，船上的果實也就騰空飛向他們的船上去。不消一點鐘的工夫，一百零八隻小白船上，槍支便滿滿的了，那些果實也都一個不賸地飛到投降軍的船上去了。

秋葉落押着滿載槍支的船，乘風破浪越過襲道水嶺到了當日亡國號的大船上。見了天上難找和地下難尋•把槍支繳妥•這且不提。

投降的這三四兩軍人的高級將官對着部下說道：「我們投降才是幸福哩！你看他那邊的個無名小卒就有這步本領，天上難找和地下難尋更可想而知了。」

「我們可乘此機會去勸勸亡時久，叫他投降。或者他深明了大義，改過自新，也投降了，也顯得我們光榮。」柳絲者說。

柳絲者見亡木刀及部下都贊成他的意見；那些船也和通神一樣，上前進行起來。到了前邊水嶺上，看，是亡時久的第一軍。把投降的好處說了一遍，鎮上天不聽這一套，有幾十個不知死活的兵高喊投降，鎮上天大怒，命大刀除去劈死那十幾個叫喊的兵士。那十幾個叫喊的兵士，便托起步槍來朝着鎮上天射擊，鎮上天早把身一伏，子彈都飛過去了。

大犧牲大減價
榮豐祥茶莊
由十月十日起 至十一月十日止
開設在高密路西首電話請撥四五二九
改組擴充 提倡門市
各色新茶 均已到齊
大方龍井 壽眉九曲
紅綠花茶 焙製精細
各貨提高 價目減低
贈友送禮 裝璜美麗
薄利競爭 樹立名譽
零售小包 經濟便利
大洋一角 包數隨意
電話購買 即刻送去
嗜茶諸君 何妨一試
新製經濟大方茶兩種
甲種每斤售大洋一元
乙種每斤售大洋八毛
正
「注意」特別購茶滿一元者外贈大方茶一包

興業地產公司
招租
萊陽路十三號 樓房一座
萊陽路十五號 樓房一座
地點適中 風景優美
設備完全 租金從廉
地址 中山路大陸銀行三樓
電話 五五三三

遺失聲明
敬啓者敝人前在費縣路六號地有倉庫房一處因一時不愼將該房房圖一份及租圖一份均已遺失除分別向工務局請求補給許可圖樣向財政局請求補給租地圖外爲此登報聲明以前之舊圖二份無論何人拾得槪作無效特此聲明
敝人趙吉庵謹啓

介紹命理專家周大痴
周君大痴命相課理得自異人傳授凡所評判皆根據學理而發揮之毫無江湖之氣尤爲各界紳商名流寓公巨室所贊許是以名噪京滬平津及各大商埠誠非時下星相家所可比擬也去歲曾在本市設硯兩月有餘經其批斷者無不交口頌譽嗣以津埠紳商電邀於九月去津迄今已十閱月茲同人等因感其哲學之深邃批斷之靈應於是函邀旋青以應各界紳商名媛淵有疑難不決之事得所問津焉
周君仍寓大沽路三義棧內電話四五六一
介紹人
胡海雲 史公箸 李慶軒 劉傑臣
馬筱餘 孫詩伯 邢左山 黃紹先
魯少田 夏棟臣 張子亨 魏茂之
趙子衡 梁藎臣 王斌卿 劉仰之
劉祖乾 鍾瑞卿 崔鐵三 傅榮卿

出售羊奶
觀海一路二十三號德國飯店（電話三九五七）出售新鮮羊奶價格低廉奶質濃厚隨叫隨送

遺失聲明
敬啓者鄙人前於民國十九年建築河南路六號地內南北樓房曾於當年七月間由工務局領取第四七六號使用執照一紙不愼遺失除呈請工務局另行補發外將來該執照無論落於何人手中槪作廢紙特此聲明
鄧子修啓

遺失聲明
啓者鄙人於民國二十一年七月五日在館陶路二十七號公地上呈准增築樓房一所佔面積四〇五方步一二領有第二〇八九號使用憑照一紙現在遺失特登報聲明無論何國人士拾得該使用憑照作爲廢紙特此聲明俾衆週知此啓
孫夢祿啓

黃花紅葉，山紫潭清，
誠嶗山遊蹤休養之
良晨也敬請
賜顧
王子澗樂天園飯店
北九水大飯店
市內代理東亞建築行 電話二八〇七

感謝海濱醫院曲副院長
啓者鄙人內子臨產發生抽風昏絕數次加以胎兒倒置危險萬分幸蒙友人介紹海濱醫院曲院長瑞諡女士到舍施行手術無數分鐘而胎兒挽出母子均慶安全鄙人舉家感激不盡愧無以報特登報端藉表謝忱並冀世之懷妊夫人知所問津焉
張惠生啓

秋呢
男女內衣褲！
標準襯衫！
全毛鬆緊絨！
海京毛毯！
純淨駱駝絨！
元成商行
中山路六十三號

遺失會單
萬國儲蓄會第六九一七二號戶名姚培德會單業已遺失除向該會掛失外特再登報聲明作廢
姚培德啓

藝圃
民記
中山路南首二十一號
借用電話四七零六號
爲島上之藝術商店
專售鮮花各種奇卉
承做花籃花球花圈
包種樹木代鋪草地
出租結婚頭紗禮帽
承辦一切俱臻美化

遺失樓圖聲明
啓者敝人前在青島商埠局領有圖信路一號地皮一段建築樓房兩所不愼將樓圖及租地使用憑照等遺失除呈請青島市工務局補領外將來無論落于何人之手一槪作爲廢紙特此一併聲明
黃斯可堂 張養正 啓

醫學週刊

第一百二十九期

◀目錄▶
一，怎樣叫做糖尿病……（續）……完
二，再談談秋季種牛痘的利益……
三，問答
下期要題「談談痔瘡」附圖說明。

怎樣叫做糖尿病（續）

糖尿病合併消化器病；患糖尿病的人，有時患齒齦炎，牙齒也容易脫落，並且舌乾而鮮紅，常有裂痕疼痛，這種變化恐怕是口腔裏面分裂菌繁殖旺盛，並且抵抗力薄弱的緣故，所以非糖尿病治癒，不能根治，本病患者常食慾增強，因之而能起胃擴張症，也有患胃炎的，便祕也是必有的一個症候，不過偶然也患腹瀉罷了，爲什麼多半患便祕呢？這是因爲限制含水炭素（如米飯麵食等）所致。

糖尿病合併的呼吸器與循環器病，呼吸器病，常常合併的便是人人懼怕的肺結核。尤以貧苦的糖尿病人最容易得，並且經過的很快便死亡了。

糖尿病患者，常合併動脈硬化症，因之有時患腦出血，心臟肥大的結果而陷於衰弱。

糖尿病合併泌尿生殖器病，如慢性腎臟炎，腎硬化，急性或慢性膀胱炎。婦女患糖尿病的月經常不規則，或者竟完全停止，因此以致受胎困難，即便受胎也容易流產，並且重病糖尿病者有因爲妊娠分娩而結果不良，所以糖尿病妊婦必須特別注意遵守養生法，男子常早期便減少性的慾望。而患陽萎症。

糖尿病合併的眼耳病；糖尿病合併眼耳病的最多，眼病中尤以兩側白內障爲甚，此外如患網膜炎視神經萎縮神經炎等，耳病方面如重聽，中耳炎，外聽道癤等。

四，經過

糖尿病是危險的病麼？糖尿病是一種慢性的病，短期致死的很小，如果保養的得法，可以持續二三十年，在經過之中最主要的危險症是肺結核，肺壞疽癰，蜂窩織炎，糖尿病性昏睡等，如果合併上述病症便沒有霍然痊癒的希望了。可是話又說回來，根本這種病就很不容易完全治愈，年齡愈幼愈不能樂觀。

五，治療

糖尿病的治療，當以食餌療法爲主；便是爲減少或消減尿中的糖量，同時恢復體內充分分解利用含水炭素的能力，而使疾病痊癒，在臨床上將糖尿病可以分爲輕症，中等度，及重症三種，這要經醫生檢查後方可確定，經確定爲那種程度的糖尿病之後，再由醫生斟酌患者的體重，生活狀態計算每日需營養價若干，無後再規定每日食品的種類，在輕的每日多以蛋白，脂肪爲主食，只給以少量的含水炭素。

如果中等度或重症糖尿病，那不但要限制含水炭素，並且要限制蛋白，（每日不得過八十克），主要的食品是脂肪，並可由醫生斟酌情形在一星期之內，規定一二日爲蔬菜日或飢餓日，蔬菜日是這天給患者食多量的蔬菜，（含水炭素在百分之五以下的），脂肪及雞卵三個，或豆腐少許，佐以肉汁，茶，咖啡等等，飢餓日是這天僅需，茶，咖啡，肉汁，汽水等，不過有的因此誘因昏睡的危險，所以在發明（因素林）療法以來，這種療法就不一樣了。

糖尿病的一般療法；糖尿病的療法固然以食餌療法最爲重要並且有效，但是同時也要注意其他療法，本病患者應當早起行全身冷水摩擦或乾摩擦勤運動，飲食總有定時，每晚入浴避免精神過勞與興奮，務使精神安靜，感情愉快，如有梅毒可疑時，便行驅梅療法。

自從一九二二年班亭，拜斯脫氏自膵臟內藍蓋爾罕斯氏島製出一種「因素林」之後，對於糖尿病的治療進步多了，「因素林」的作用是增加體內的糖消化力，促進肝臟內貯蓄原的作用，減少血糖量，消減尿中糖分及酸中毒 所以用來治糖尿病性昏睡，及施行嚴止食後仍不能消減糖分的重症糖尿病有奇效，至於「因素林」的用量及副作用的防止，那是醫生的職責，這裏可以不必細談了。

再談談秋季種牛痘的利益

延馨山

種牛痘是預防天花的惟一好方法，而秋季種牛痘較諸春季種牛痘大關重要，其詳情已詳於去年本刊；但恐民衆倘未週知，或日久遺忘而忽略。時屆深秋，氣候涼爽，又到開始種牛痘之時期，但大多數民衆之習慣，多注意春季種痘，而對於秋季種痘，多不關心，以是每屆冬季小兒之死於天花者比比皆是，言之不勝悲歎。事關兒童生命，爲父母者千萬不可再事忽略，深恐民衆，對於此中利害，不甚明瞭；茲再將秋季種牛痘之利益，述之於左。

第一，我們先要明白「預防」的意義；怎樣叫做預防呢？就是在天花還沒有流行以前，我們就設法，使牠不至發生，這樣才叫做眞正的預防，才能收到預防的全效，如果等到天花流行的時候，甚至在流行以後，才進行預防工作；那麼豈不成了「馬前不作捍馬後去磕頭，」徒勞而無功嗎，預防天花好比預防水災，普通水災多在夏秋二季，所以要想預防水災，必須先在冬春兩季修築堤防既如果等到夏秋水汛，再去築堤，那豈不失之太晚了嗎。就我們的經驗，天行的流行，多發生於冬季，而猖獗於春季；所以要想預防天花，最好是在秋季種痘，使牠既不能發生，又不得猖獗，若是等到三四月才舉行種痘運動，未免失之過晚，所以我主張除了春季種痘以外，再加上一個秋季種痘運動。

第二，在上面所說的秋季種牛痘的好處，是指一般的利益而言；現在再就個人的利益而言；在上面已經說過，天花流行於冬而猖獗於春；但是嬰兒的降生是不分月日，差不多每日都有不少的嬰兒降生；若是在春，夏，秋三季生下來的小兒，必須等到明年春季再施行種痘；那麼今年的冬季，和明年的春初，豈不就有感染天花的危險嗎。若是對於這些本年降生的嬰兒，各個都施行秋季種痘，自然可以免去感染天花的危險。

第三，人們都知道，種牛痘是能夠預防天花，所以每逢春季都喜歡給小孩子們種種牛痘，以防天花的感染。要知道僅在春季種一次牛痘，未必即能預防天花的感染；例如初生兒，在降生後幾個月以裏，往往有先天的免疫；因此在這個時期，即便施行種痘，一般是陰性反應（俗稱不出）；但是過了這個時期以後，先天性免疫消失，對於天花的感染，仍然是沒有防預能力的，例如嬰兒在春季種痘一次，如果是陰性反應，最好到了秋季再施行種痘，方能免去冬季和明年春季天花傳染；若是等到明年春季再種，未免就失之太晚。

第四，無論小兒，青年，以及壯年人，在施行種痘的時候，發生陰性反應的時候，一，未必是身體上對於天花尙有免疫性；其他因痘漿不良，以及種痘人的手術不佳，處置不善等事；也會發生陰性反應的，如果遇着這種現象，患者誤認爲身體還有抵抗天花的能力，等到明年春季再說；那麼在本年的冬季和明年的初春，豈不就是傳染到危險嗎，所以遇着這種情形的時候，最妥當還是在秋季再被種一次，

第五，在一般人關於種痘所知道的，就是種過以後，若是在創處起了膿疱，就認爲是種的有效（陽性反應）；若是創處不起膿疱，就認爲是無効（陰性反應）。其實，事實未盡如人所料；即便是在種痘的創處，發生了膿疱，也不一定是痘苗的功效；因爲起膿疱，不只是痘苗的作用，其他化膿菌，也可以發生膿疱，如果吾人將化膿菌所發生膿疱，誤認爲是牛痘苗

衛生顧問

通信地址	熱河路門牌四號 吳大夫診療所 電話五八六四號
注意	凡投函質疑，務須將本人姓名，年齡，性別，婚否，職業，原籍，現在住址，現在症狀，以及既往症狀等，詳細叙明爲要！投函務須貼足郵資，市內二分，市外五分，四方滄口以市外論。

問（失眠）

牛克俊

吳大夫台鑒：敬啓者，敝人現年十九歲，在去年冬天完婚，以房事過多，更加精神之證少打擊，不料近染陽萎之疾，別無他病，不夢遺，又不滑精，尿與常人一樣，吃飯尙佳，身體亦很健康，不過夜不入寐，痛苦至極！不諳醫治，而長期修養、能否復原？同時治療又應用何法？

答

吳大夫

閣下方十九即患本症，誠屬不幸之至；不過既患本症，則腦無邪思，誠爲潛心修學之良機。玉體既無他病，單靠長期修養，亦有復原之可能。自己處置，每晚可用冷水洗滌陰部，有益無損。其他療法甚多，應由醫師處置。夜不入寐，應爲勞動，少思慮。

問（眼疾及其他）

吳銘

吳大夫鑒：久仰大名，如雷灌耳，敝人年十八歲，肄業于中學 自上月在胸窩處覺有微痛，經大夫診療略謂「胃痛」現雖已痊愈，但敝人恐其再發想吃藥斷根，但其藥性王道，無損胃腸而可當補者請示知其藥名爲荷，及其價格。

再者，敝人患有目疾年有餘日，雖往青島醫院診過，但並未痊愈，故雙目不時發癢，並右眼角不時發跳，並見光畏縮此眼病爲何名，並以何藥治療爲宜。再者，敝人于去年得有脚氣，今年復發，敝人想于此冬季加以治療，使其明年不得復發，請示知辦法：

答

吳大夫

一，胃痛既已痊癒數月，可無服藥之必要。如欲防其再發，惟有注意飲食攝生調養；凡硬固及油煎之食品以少食爲佳。

二，閣下之目疾，旣曾經青島病院診過，該院必能知貴恙爲何名；前往問訊可也。余未曾診察，無從知爲何名。

三，從冬季起始，每日用冷水洗脚，一年三百六十日，永不間斷；即可預防明年復發。

問（腹痛硬塊）

陳德存

吳大夫惠鑒：敬啓者，久仰大名，未親教益，嘗閱時報醫刊，有大夫解答話症，或有同者，試之無不應驗。且常有識勸等語，因信大夫非指導醫務而已也，佩甚。茲詢者，爲舍弟守存，現年十五歲，未婚，數年前即情欲躺臥，不思坐立，初不以爲病也。迨至十三歲陰曆二月間，始發覺其病，惆愈甚，飲食愈少，體日瘦弱，且腹中作痛。乃遍延中醫診治，百無一效，後停藥自養，當年七月間去青就讀，數日一進中藥，終未見愈，後即每年春二月腹痛，夏末秋初漸止，其餘時期，亦無精神，體亦一日不及一日也，今年春三月，復犯腹痛，且在臍下有硬塊，微咳，乃赴敝色樂道院醫治，在院六七日後，服藥便出長條虫二三球，虫長約六寸，聚盤作球形，白色，後又服藥，便出黑糞二三次，腹塊漸消，痛亦止，在院二十日即回家靜養，醫師並囑不可運動，似有肺病之疑孰憶回家四日後，腹中又痛，但腹無硬塊，飲食略加，唯不時作痛，近日來腹痛且有硬塊，迄至本月五日起，每日午前，腹痛特劇，午後即止，且臍眼以下，硬塊結大，左較右部硬且痛，咳嗽加劇，啞嗓。不思飲食，奈處於庸醫耽耽之下，求醫頗感困難，左右思索。偶思及大夫醫學高深，經驗豐富，更博濟爲懷，用特修函奉詢，敬求示以治療之道，活命之恩非淺也，倘夫青住院醫治，未稔貴處肯容納否，專此，不勝迫切待命之至。

答

吳大夫

令弟之腹痛硬塊，爲慢性腸炎之症狀，但欲明瞭此腸炎是否單獨發生 或由腸寄生虫所誘發。可施行檢驗大便以證明之；如確定尙有寄生虫時，宜施驅虫療法。至於身體衰弱，恐受消化不良之影響；欲知有無肺病，須行詳確之診察，蓋身體衰弱者，最易發生肺結核症。對於腸炎之療法，除由醫所診療外，飲食攝生，亦極重要：飲品以流動而易消化者爲宜，食量宜少，而次數勿妨增加。倘若來青住院治療甚佳；因青島地臨海濱，氣候宜人，適於調養。

問（小便頻數）

曲新亭

吳大夫鈞鑒：敬啓者久仰熱心公益凡民衆有關於疾病疑問皆誠實答覆鄙人現年二十九歲數年前即染小便頻數不悉因何而得亦不悉宜服何藥可以調治？

答

吳大夫

小便頻數之原因甚多，如膀胱結石。慢性膀胱炎，後尿道炎，攝護腺炎，神經過敏，心悸亢進等，皆可爲小便頻數之原因，但不知閣下之小便頻數，何自而生？欲知宜服何藥，須先診察其原因病。

問（痔核）

淑美女士

吳大夫鑒：敝人之友丁衣羊者，患痔核已多年，經多方名醫會未治愈，此聞大夫善醫此症，如此症割治有否痛苦？割治後能否工作？是否得告長假醫治？請大夫一一指教。

答

吳大夫

關於痔核之治療，就余最習用者有二種方法：一爲割治療法；手術時注射麻藥耗無痛苦：割治後數日內，不宜工作；告一星期之假即可。一爲注射療法，注射後不妨工作，亦勿須請假。

何謂黃病 —答汪瑞生—

吳大夫

黃病又名貓眼黃；在醫學上稱之爲黃疸症狀；蓋因黃疸爲某種疾病之一，症狀，不是一種獨立的病名，茲將發生黃疸之原因病述之於下：

一，膽道閉塞性黃膽，肝臟分泌膽汁，儲蓄於膽囊，由輸膽管，經總輸入于腸管（十二指腸），以助食物之消化。若膽道爲膽石 寄生虫，凝血，粘液形成異物時，杜塞輸膽管，障礙膽液流通，又膽道炎及附近新生腫瘍壓迫膽道，皆可妨礙膽液流出，則膽汁鬱積，被血管及淋巴管吸收，流通於全身，則發生皮膚黃染，早硫黃色，拘橼黃色，或爲綠黃色，眼球鞏膜之黃染粉皮膚爲早，貓眼黃之名即以此得名，膽液中毒之結果，患者皮膚發生搔癢，重症時尿亦發生黃染，患者因脂肪不易吸收，腹內腐敗旺盛，多放臭屁，便祕，大便呈灰白色。患者因消化障礙，舌苦口苦，食慾不振，惡脂肪肉類，易發生鼻血及吐血，黃疸不治，則精神衰憊，體力減退，終至昏睡以死。對於本症之治療，應注重原因療法；此外注重食物攝生，禁食脂肪，患便祕時，用下劑。

二，胃十二指腸加答兒性黃疸 胃及十二指腸發生加答兒時，波及輸膽管，以致膽液宣瀉不暢，而發生黃膽症狀，此種黃疸症狀約數星期即可痊癒。對於本症之治療，宜注重胃腸加答兒療法。宜靜臥。避過劇運動，服下劑，攝取流動性食物，脂肪食物直禁。

三，傳染黃疸 本症狀爲一種傳染病，其病原爲一種病原菌，流行於夏季。本症初發惡寒戰慄，繼之以高熱頭痛，譫語，尤以小腿肌痛爲劇。至第三，四日即現黃疸症狀。本症經過約三四週即癒，對於本症之療法以對症療法爲主，其他參照胃十二指腸加答兒性黃疸。

四，假性黃疸 本病狀多現於淋病患者；近來多用黃色素注射。以治療淋病，但每因注射頻繁，以致沈着，患者皮膚發生蠟黃色；驟視之多色素疑爲黃疸症；但無其他之黃疸症狀。

答陳強君

吳大夫

一，貴恙積年雖久，尙有痊癒希望。

二，尿後出精，由於神經衰弱，攝護腺漏；及淫念所致。

三，所述節房事，敦品行，多運動等；對於本症，皆有益。

四，其他良善療法尙多。

預防中風　婦科聖藥

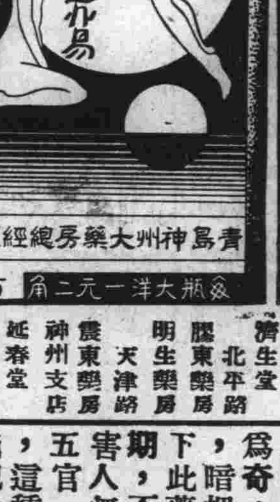

麟鳳調經丸　全斗神聖堂出品

病在子宮若弗療
生平兒女總蕭條
欲求理血調經劑
麟鳳功名今昔超

主治：月經不調　或早或遲　經來不定　或多或少　月經困難　行經肚痛　經閉血枯　多年不孕

青島神州大藥房總經理　每瓶大洋一元二角

筋絡痠痛　中風良藥

神良氏活絡錠

風邪寒濕聚諸經
發覺遍身感不靈
筋骨痠痛是風兆
神良活絡保安寧

主治：筋痛骨痛　肩背痠痛　手足麻痺　筋絡不和　口眼喎斜　血管硬化　中風失語　偏枯癱瘓

每瓶大洋貳元五角　神良氏藥廠出品　青島神州大藥房總經理

天寶通藥房　益都路亞東藥房　龍口路山海藥房　東鎮菜市路滄東藥房　東鎮台東四路保安藥房　東鎮威海路青泰藥房　西鎮泰和堂　濟生堂　北平路膠東藥房　明生藥房　天津路廣東藥房　神州支店　延春堂　海泊路同春堂　隨壽臣　中山路長春堂　山西路長春堂　博山路

新盛泰皮靴廠

特製新式　彈簧皮鞋

中山路　電話二九八八

三鞭保腎丸

特別推銷大減價

敝堂醫師自廁身醫界，即視腎病爲人生康健之魔敵故細心研究，遍考中西方書，費無量之腦力，經數十年之實驗，始製成此種三鞭保腎丸，功能，益精髓，安神志，壯氣血，滋眞陰，補腎水固精管，以治腎虧諸症，有萬分靈驗，即無病之人服之，亦足以助氣力而禦百病，如有素服中西各種補腎無效之藥者，以此丸代之，功效尤爲顯著，諸君一經考驗，便知處方之妥善，性質之純正，效驗之靈速固有實非他藥可比也，此藥服後有八大特色，以證其確效，（一）腰痠骨痛，乃腎虧之徵，服此丸一二盒，酸痛即止，（二）多遺滑精爲虛損之因，服此丸二三盒自可不洩，（三）心腎不交夜不安眠，服此丸五六日，即可酣臥舒適，（四）精管不固見色即洩，服此丸七日即覺強堅有力，（五）虛勞病瘵之人，連服此丸一月，耐心靜養，則胃納增長，氣力復元，聲音宏亮，面色紅潤，筋骨強壯，身心康健，諸功效必次第發現，（六）無病之人常服此丸五六日則腦腎俱充，百病不侵，子嗣繁盛，壽臻耆耋，（七）胃蒸腦漏健忘者者，服此丸後自然蒸退漏止，記憶力增加，害腦免除，（八）更有一確實可靠試驗，而吾人易知易行者，即婦女經血不調，面色黃瘦者。服此丸半月即見經調而身壯力健是也，每盒內裝十付定價一元五角茲爲提倡起見．暫行特別推銷大減價，每盒減售一元，三盒二元五角誠空前好機會也爲期有限購者從速，

唐山市天福堂老藥店
青島總經理處中山路金星大藥房

國醫顧新吾回青照常應診
診所 青島國貨公司 電話五三七二

花柳病能弱種絕嗣

董書田

花柳一症，各國注意，惟我中國，以爲兒戲，問題重大，從長計議，咱們同胞，四萬萬餘，患花柳者，十分之一，這種病症，與別大異，不但傷身，且染妻室，妻子受害，不能生育，中華民國，念三年立，國家所靠，國民兄弟，民強國富，民病國替，人民有害，國大關係，東亞病夫，辱罵甚矣，原是羞症，又損名譽，身體慵懶，困苦之極，親戚離見，朋友難提，輕者不治，重者難醫，遺害三世，悔之晚矣，我勸同胞，人人注意，患此病者，必要請醫，腐敗治法，實不爲奇，庸醫殺人，巧網漁利，慣用頂藥，暗把人欺，水銀輕粉，分量重劑，用下此藥，以求速愈，雖然見效，無非緩期，不論良心，那管天理，由輕治重，害人無比，再若犯者，可了不的，傷損五官，破爛喉鼻，骨節疼痛，動轉難移，這種毒藥，精虫受敵，生活一世，斷絕兒女，十有八九，陽萎不擧，看此光景，娼窰少去，染上此病，誰把替你，即得此病，莫投庸醫，費錢小事，性命關係，仔細參詳，令人可懼，本醫見此，用心注意，破下工夫，參考太西，十有餘載，今同本籍，花柳醫社，念四年立，開設青島，黃島路裏，坐南朝北，牌匾爲記，花柳專科，不治別的，病，精益求精，密益加密，如有此病，急速來醫，魚口便毒，白濁淋漓，楊梅疳瘡，升天落地，特別良方，即把根去，藥到病除，再犯不易，普救同胞，熱心對於，困苦艱難，一概施治，貧民人等，分文不取，非是金錢，那等目的，普惠人民，注意名譽，減取藥資，吾心所欲，介紹同胞，來把病去。

本醫對於花柳一科研究素有心得，治療手術比衆不同，無論淋濁，橫，魚口，梅毒，下疳，一切腫爛危險大症均可醫治定期保癒，並以極安全奧妙之方法於最短時期，調治斷根，永保不發茲爲救濟同胞起見，近由德國購到（銀製老六零六）減毒藥針，藥性平和，其色甚紫對於花柳中各種新老梅毒各症，無不立見奇效，且用之最爲舒服，毫無大寒大熱現象，如有深染梅毒，曾注射六零六）（九一四）數針不效者，請速到本社就醫，本醫生驗血之後，一經注射，立奏功效，永保不犯，本醫抱優待患者主義，特將注射費大減價三星期，患花柳病者，速來注射氣莫失大好機會也

青島黃島路南花柳醫社
內政部註冊 花柳專科 醫生董書田謹啓

北京康家馳名 虎骨追風丸

獨門秘製　唯一妙藥　並無二家

(專治)半身不遂　腰疼寒腿　四肢麻木　筋絡拘攣　風溼骨痛　癱瘓痿痺

此丸係我康家祖傳秘方，藥效昭著，已名省馳名，近有無恥之徒，在京津偽冒魚珠混目，希圖影射，我藥購者認明康乃安秘製，以免誤病，萬幸甚，▲此藥舒筋活血，善通十二經絡，行週身骨節，專治男婦新久受風受寒，腰膝肩背筋骨各部疼痛，肝風氣串，四肢麻木，手足浮腫，半身不遂，閃腰岔氣，跌打損傷，以及十年二十年老寒腿，服過千方百藥，醫治無效者，服此丸貧賣，准保痊愈，▲每丸二角五，每匣十丸大洋二元，▲象貼沈骨膏，功效尤速，▲大張一元，小張六角，另有主治詳細仿單

固精健體 全牛補腎丸

立止夢遺　滑精　專治腎虛陽萎　此丸專治男子腎虛

此丸專治男子腎寒夢遺，滑精房勞過度，精冷精清，陽萎早洩，快感缺乏，久無子嗣，勞傷咳嗽，腦系不足，記憶退減，頭目眩暈，腰酸疲倦，凡男子一切腎虧，精神不足，四肢無力，飲食無味等症，服用此丸立充腰健，食增精神，換髮誠男子實品也，價目每盒大洋一元

女科靈藥 調經養血膏

此膏本醫家傳秘方，功效神奇，與衆不同，專治婦女經血不調，前經後錯，左右塊症，面黃肌瘦，腰痠腿疼，血崩白帶，行經腹疼，腰腹積氣，及寒濕滯等症，服用千方百藥，多無效驗，子宮寒冷，久不受孕，一切氣血兩虧，婦女經閉乾血癆，久不好，醫治無效者，速服此丹，立能奏效，每盒一元，加料二元，內服本藥者，康乃安秘製，外貼六角，大貼一元，另有主治詳細仿單，注意認明北平

肝氣大王 舒鬱平肝丸

此藥專治男女肝氣不舒，久鬱傷肝，憂思傷脾，以致食積胸結，胸悶脹滿，胃脘刺痛，嘔吐吞酸，噯氣腸鳴及反胃，食慾不振，嘈雜不思飲食，心跳神倦，怔忡驚悸，飢瘦腰背抽疼，四肢麻木，一切肝鬱肝氣諸症，無論新久均能立效，奇效惟於肝風一症，尤有特效，不但立止，久服確保除根，永不再犯，價目每盒大洋一元，另有主治詳細仿單

▲青島分銷處　福海藥房　黃島路中間十六號　太和春　膠州路南首二十一號

▲濟南分銷處　商埠小緯六路北口大仁堂藥房

▲總發行　北平前門外　興隆街　弘福寺　福安醫館

外埠函購另加郵費兩角　信直寄北平總號　款到立寄不誤　招請代理另有詳章

一盒包好 白濁 白帶遺精

白濁一症，如誤服含有嗎啡之硬霸劣藥，更易促毒菌內侵，無異火上加油，必致時愈時發，難以除根，惟本藥房之奇效草，配製選取王道藥品，絕對不含嗎啡硬霸之劣藥，完全根據病理，注重澈底治療，自不能與一般專以營利為目的，狂吹亂詡，不顧病家安全之藥品相提並論，功能清濁利尿，驅毒止痛，消炎退腫，殺菌滅毒，根本治療

主治　男子白濁　女子白帶　尿道刺痛　遺精滑精　晨起糊口　腎虧虛弱　新病舊症　急性慢性

以上諸症會屢治不愈，或遍服中西各藥，及電療注射不能見效者，速服此草，輕者一盒，重者二盒，縱使三年五年難治之老白濁，白帶立能痊愈，能將毒菌殺滅無餘，包可當日見效，永遠除根，包不復發，生育照常。每盒一元。特製二元

一瓶斷根 咳嗆 氣喘肺癆

補肺露　係本藥房選取王道藥品，運用科學方法配製而成，其味甘美，絕對不含麻醉毒質，功效偉大，愈後決無復發之患，專治男女老幼一切肺經百病，雖年深月久，及着至十年八載，極重極危險之咳嗆肺癆等症，服之莫不立愈斷根。每瓶八角，特製一元

主治　新老咳嗆　乾咳痰咳　寒咳熱咳　傷風咳嗽　失音聲啞　氣急哮喘　痰有腥臭　吐血咳血　痰中夾血　產婦咳嗽　小兒頓嗽　老人痰多　夜不安枕　百日童咳　肺結核症

以上諸症速服此露，輕症一瓶，重症二瓶，斷根

一盒包好 橫痃下疳 解毒丸

此丸專治男女五淋白濁，花柳染毒，梅毒升天，落地過身，深部膿窠，楊梅倒發，瘡毒入骨，筋骨酸痛，經年不愈，久成殘廢，攸關性命，以上諸症速服此丸，立可搜盡一切宿毒，退消橫痃，輕則一盒，重者二盒，包可斷根，永不復發，每盒一元。

橫痃膏 立消　如患橫痃魚口，便毒陰疳，或誤服市上升提霸藥，致魚口便毒，陰疳未破者，速外貼此膏，內服解毒丸，三天之內立可消包，可痊愈，永不復發。每張一元。

小便腫爛 肌生散　男女下部腫爛，膿血淋漓，腐爛不堪，甚至爛卸下疳等症，速將此散摻於患處，內服解毒丸，外用洗毒水洗滌，三天之內，立可去腐生肌，包可痊愈，永不復發，每瓶大洋一元。

消腫殺菌洗毒水　專洗一切花柳毒症，衆洗淋濁刺痛，每瓶洋六角

上海五馬路西 採芝堂大藥房 總發行　青島中山路中 金星藥房 經理

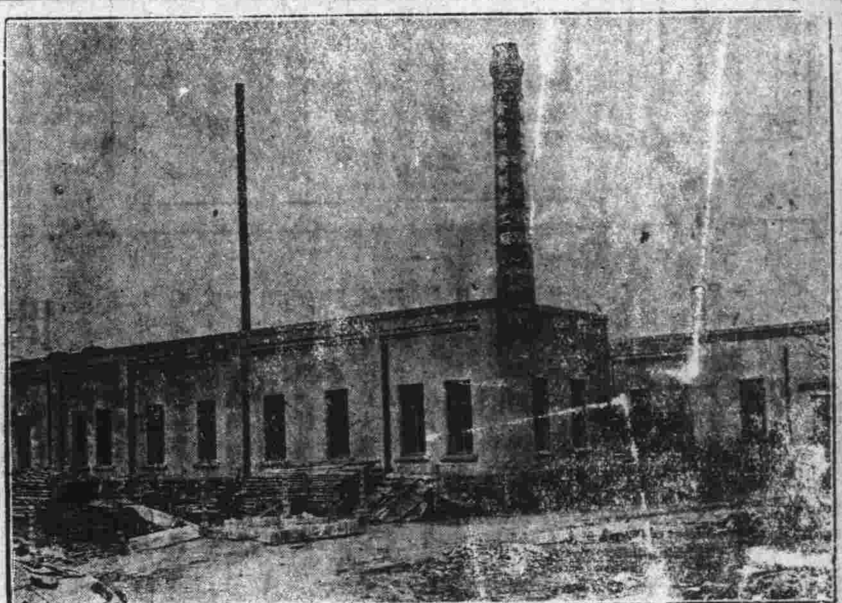

青島滋養軒製菓工廠　電話三三五二二五號

中山路 總發賣處 滋養軒　電話二一四八三號

牛奶部 青島牧場　電話二一一七六號

價廉味美　購用者可由工廠直接送到　機器自造

各種滋養餅乾　各種滋養櫻花糖　各種滋養牛奶糖　各種西式糖菓

青島公共汽車股份有限公司通告

為通告事，查本公司現存有半舊公共汽車八輛，廠牌不一，均可開駛，所有機器俱皆良好，一切零件亦皆完備，茲以更換新車，擬行估賣，如有欲買此項半舊汽車者，請自即日起，每日上午九時至十二時，下午三時至五時，移玉至甯海路十六號本公司查看，議價無論零躉，購均可，特此通告

中華民國二十四年十月十一日

青島公共汽車股份有限公司啓

敝公司現有

(一)倉庫兩所，坐落大港，交通便利

(二)小樓兩所各三間，上下水道齊全，坐落黃台路，地點清幽，最合住居之用

(三)尚有其他雜院各房，按間分租，坐落西藏路，芝罘路，并萊蕪路，有樓房一所租價從廉，如欲租者，請向

美商 中華平安公司接洽 無任歡迎　泰隆路五號　電話五零六二號

本公司兼辦水火保險

青島利民營造廠 特別啓事

本繪圖部承工務局註册專辦繪圖監工各事，如有以此項見委者，定必(設計精確，取費低廉)用副雅意。本營造廠承辦建築有年，工作堅美，早為共見，茲為便利業主起見，用有專人「繪圖打樣不取分文」，用以提倡發展

地址觀象一路十五號　電話四七九六號

Veramon Schering 凡拉蒙

立止一切疼痛

各大藥房均有出售

交通汽車行

隨叫隨到　不誤時刻

中山路五十二號　電話六二三五號

光明牌 Prest-O-Lite

汽車電池在酷暑時期最需仔細檢查，稍有疏忽，因難必多，敝公司經理光明牌電池多年，為酬答顧客便利起見，歡迎免費檢查電池及其有關機件，廉價充電，能決電池各種疑難，請速駕臨為荷

大昌實業公司謹啓

阿波共同汽船出帆廣告

大連直行　威海衛芝罘行

▲十六號共同丸　十月十八日上午入　十九日正午出

代理客票處長安路二號共同販房　電話二六二二四　共同會社啓

大連汽船輪船出帆廣告

▲大連行

▲大連丸　十月十七日正午入後五時出

▲奉天丸　十月十八日正午入後五時出

▲青島丸　十月二十日正午入後五時出

▲上海行

▲大連丸　十月十九日午前七時入正午出

▲奉天丸　十月十六日午前七時入正午出

▲青島丸　十月十七日午前七時入十時出

大連汽船會社啓

電話　二一七二七(出口部)　二一一三六(船口部)　二五六三(出口部)

產婦之福音

以世界無比指壓分娩之祕術，能使產婦減輕痛苦，雖初產婦亦無甚大之痛苦即能安全分娩，敝產師在青十餘年，精通華語，如有貧困者，接生費皆可隨時商議，格外低廉

女產師 久保多利　廣東路四號　電話五七二一號

商標 啓新洋灰 愛國同胞 提倡國貨

馬牌洋灰是中國頭一家洋灰，成色優良，堅固耐久，各界早有定評，現在大家提倡國貨，本公司為歡迎顧客起見，特別優價，光顧諸君請至下開各處接洽

青島分銷處　館陶路廿三號 同源公 電詢四一五八　荷澤三路廿三號 義和祥 電話二四一八七　中山路廿七號 祥泰號 電話二二四一一

嗚謝產婆遠藤女士

拙荊於三月五日生產，發生難產。當延請產婆王夫人，遠藤女士調護一切，經遠藤女士診視後，即認清保腸剖產。鄙人聞後，驚慌失措，幸蒙遠藤女士靜心調劑，施用手術，得安然產生一女，母女均告平安，皆遠藤女士技藝高明所賜也。劬勞之生，感激莫名，特登報鳴謝，併以介紹延請接生者所問津焉，遠藤女士現寓廣西路六十一號三樓，電話四七五九號。

觀海二路九號王子衡啓

敬送 遺精早洩 健忘不孕 腎虧腦弱 古宮秘方

並送靈藥　不取分文

先祖如南公宦遊燕都，得於大內，治腎虧腦弱，遺精早洩，健忘不孕諸病，服後能使精強體健，因感想祖遺奇效靈方，普濟世人，先祖在日三十年來嘉惠鄉里，俱獲奇效，神效驚人，茲繼承遺志，敬托上海斜橋局門路一一三號傳濟局代送，函索即寄(郵六分)

廣瀨小兒科醫院

乳兒科　小兒科(病室清潔)　X線科

診察時間　上午八時—十二時　午下五時—七時　星期日下午停診　急診隨到隨診

青島鐵山路一〇　電話二八二九番

無線電界之好消息

本行今為提倡無線電智識之普及起見，特運到各種收音機及無線電之一切應用材料，無不俱備，並設有修理部，以優秀之技術代客修理，定價低廉，倘蒙賜顧，竭誠歡迎

光喜洋行　青島聊城路八五號　電話二一四七三　二零零七號

鈴木醫院廣告

啓者，敝人服務醫學界，垂二十年，初在滿鐵醫院担任產科主任有年，兼關東廳醫官，嗣在大連醫院創設鈴木醫院，後於民國七年來青，開設鈴木醫院於新泰路，專治一切小兒科，內科，花柳科，對於婦產科，尤具特長，凡一切難產之病，一經診治，包管立即產生，且能保全母子生命，對於婦人產科手續敏捷，在青是手屈一指，對于產婦手術完善，着手成春，院內看護特多，病室清潔，對於看護病人格外週到，對於中國人方面特別優待，院內有精通日語劉君從先担任翻譯，凡患病者請即來院診治，便知言之不謬也。

本院 新泰路電話二二零一　分院 臨清路電話三二零零九

產婦科　小兒科　內科　花柳科　性病　物療科

醫學士院長 鈴木健吉

在本院診治　在分院診治　急病隨時診治

山東醫院

治療科目　內科　小兒科　花柳科　X光線科　專門

診病時間　午前八點至午後八點 急症例外　往診隨請隨到

本院特設血液糞尿細菌等檢查　病室清潔　設備完全　看護週到

院長 日本帝大醫學士 林韞相 謹告　院址青島夏津路八號　電話五五七〇

四景花園

開設四方奉化路七十一號

現有各種特色菊花出售

保治牙痛

敬啓者，敝人專攻牙科，業經七載，對於一切牙痛，無不藥到痛去，手術尤能純熟，包能滿意，如蒙賜顧，恐未週知，特此廣告，注意虫牙，火牙，牙疳，牙瘡等症，經治不愈，分文不取

牙醫生管北海啓　青島大窰溝陽穀路　新門牌七十三號　舊三十八號

上海飯店

本飯店精製西洋大菜開幕迄茲將數載，多承各界贊許惠顧，殊爲感謝，現屆時居夏令，尤宜注重衛生，故本飯店不惜重費新建寬大廚房，刷新餐室，並加聘著名庖手烹調，精美合味，較前尤為道地，以答諸君之雅意，承蒙惠顧，特別歡迎

湖南路(中山路)三十五號　電話五九〇一一號

敬送遺精早洩古方

並送靈藥　函索不取分文

專治遺精早洩，腎萎，失眠，不育，及一切新起久患之腎病，靈驗驚人，濟世以來，治愈病家不可勝計，事實證明，各界信仰，患者取方，剪報請向上海三馬路四百七十號內五一二號四川施積善堂新址函索即寄。(舊址改為診所特此附啓)　施濟春謹啓

(青時) 敬送白濁除根藏方

專治五淋白濁，不論新起久患，照方配服，立見奇效，靈驗驚人，立愈永不復發，生育照常，敬托，上海法界維爾蒙路一九四號，餘慶辦莊代發。函索即寄。林韋南謹啓

汽車行一覽表

行名	電話	行址
永泰和	二〇七三　二六四四　二五七四	湖北路十二號
公德和記	四三〇二一	肥城路五十四

天眞照相材料行

青島中山路一三一號　電話四八零零

經售各國照相快鏡　照相材料　代客沖晒　免收冲費

青島聚豐印刷局廣告

敬啓者，敝局自開辦以來，頗蒙各界讚許，現為擴展營業起見，添設新式電力鉛印機數部，聘請技師大加改良，並專設印刷洋火商標機器麵袋，價值從廉，倘蒙惠顧，不勝歡迎，欲印清工者，每仟萬套工價洋一百元，扛力在外，印刷迅速，出品精良，對於印刷物品所用的鉛字一概換新，英文日文中文各種鉛字俱全，不誤主顧，價格外克己，並備本年用最新式日曆月份數種，作為酬答顧主之雅意，依現款交易，三號月份為標準，無論購買文具賬簿及印刷品，價滿二元者，贈月份券一張，滿五元者贈券二張，滿十元者贈券四張，多者類推，惠賜二號月份，折半，自九月一日起至十二月內憑券領取，請諸君注意，勿失良機。

下列出售機器，要者注意　十六頁鉛印機一部　三號石印機一部　手搖鉛印機二架　如有要購者，請到敝局接洽

地址冠縣路五十九號　電話三六〇一號

青島 文陞園飯莊

天津路元善里院內　電話五五八七號

濟南分此　開設有年
烹調美饌　堪稱獨先
餛飩鍋貼　燒餅油旋
罈子燉肉　南米燜飯
烹炒汆炸　色色當先
冷葷醬菜　物美價廉
倘蒙惠顧　知非謬傳

燕醫生補丸

爲此三人恢復健康

齊君六個月之痛苦歷六日而告痊

「鄙人六個月來。精神憔悴。日患痛頭。氣血不和。大便秘結。困累萬狀」。─齊君

我問之曰：「服藥物乎，奏效乎。」

齊君曰「初服藥物多種。無一效者。余既不能食。又不能睡。健康幾瀕破產」。

幸得燕醫生補丸爲救星

齊君續言曰「其後服燕醫生補丸。余乃得重振新生命。初服數丸之後。大便即行通暢。自是體系日趨廿和。肝氣不作。不復發熱。頭痛亦止。胃口大開。六日之後。諸病無不霍然」。

交際之花張女士身體困憊達於極點今也活潑健康如故

張女士身心交困。在交場中，久不見其芳影。前日余在俱樂部與伊相值。見其精神奕奕，健美如初。戲詢其所以致此者。伊欣然相告曰「我前患大便秘結，消化不良，神志不甯，體弱無力，夜間失眠。所以重有今日之健適者。純由服燕醫生補丸而來。此丸解除血毒，調整體氣之功能。將令我永矢弗忘」。

毛女士出疾病之深淵登健康之大道

「毛女士，聞君抱恙新愈。但看君氣色。固非病後之象。」女士曰「然，衆皆一詞。但三個月前。余固精神抑鬱，頭痛不已，胃痛時作，血虧面黃，肝腎失司。而大便秘結。實爲主因」。

請問如何醫愈 曰「服燕醫生補丸耳。服後諸苦若失。精神彌佳。血液新鮮有力。身心雙方。遂乃健適如初」。

燕醫生補丸擅治諸般肝症

凡膽汁太旺，致發黃疸，及消化不良諸症。服此補丸。洵爲對症良藥。此後再服燕醫生小粒紅血丸。則血液更爲澄清。體氣愈見健康。倘貴地無此丸出售。請逕函致上海博物院路一六一號老晉隆洋行有限公司可也。

贈分
奉上郵票三
分請惠寄七
十六面之家
庭帳簿一本
偽荷一此種
帳簿正裝釘
中約八月底
寄奉）此上
天津老晉隆
洋行法中街六十六號
贈送帳簿部
（姓名）
（住址）
（青時二）

中國總經理 老晉隆洋行有限公司

各大藥房均有出售

（二）

浙江興業銀行

光緒三十三年創設

特別儲蓄存款

有活期的方便—隨時可取

有定期的權利—利息優厚

○章程○

一，存入此項存款存入時由本行填給存單爲憑計分五元十元五十元一百元二百元五百元一千元七種存數至高額以一千元爲度

二，利息照左列存滿月數及年息計算凡不足月之日數及存滿一個月至六個月五厘七個月至八個月五厘半九個月至十一個月六厘十二月一年不換新單者不計利息一個月六厘半

三，七個月五厘半

取出存款隨時可取本息一次付清留有印鑑者憑印鑑辦理於存單未留印鑑者憑單辦理

四，掛失存戶遺失圖章或存單立即通知本行俟查明後照章具保掛失登報作廢

○儲戶保障○

資本—另撥五十萬元

公積—已有二十四萬餘元

會計—與營業部完全劃分

帳略—每三個月將貸借對照表登報公佈

責任—全體董事及總經理負無限責任

○行址○

總行：上海北京路

青島支行：河南路十五號

○電話○

經理室：五五一九

營業室：三二〇八 五八八八

中華書局編印

依據部頒一年短期小學課程標準編輯

——分科編制——

一年制

短期小學課本

插圖甚多◆便於教學

教育部令推行注音漢字 本局所編短期小學課本之國語讀本卷首列注音符號之教學故照部令最稱適用

國語讀本 朱文叔編 全四冊 第一冊已出版 定價六分

●教學法 全四冊 第一冊已出版 定價二角五分

本書分四冊，每三個月用一冊。內容鎔公民、歷史、地理、自然、衛生等教材於一爐，循序漸進，有一貫之系統。選材皆具其在國民生活上最有價值者，且處處自實際生活出發，期增進一般國民日常之生活能力。字皆取最常用者；每課生字之旁，特加注音。每五課後間一練習，就已習材料，爲多方之練習。各冊另編教學法，詳述教學方法及參考資料，供教師之用。

算術課本 陶鴻翔 徐天游 編 全二冊 出齊 定價各四分

●教學法 全二冊 第一冊已出版 定價一角

本書內容，凡國民日常生活上必需之計算技能，大體已備；且極富彈性，俾教學時有伸縮餘地。每授一新方法，先示問題，次及算式、整式，再產生口訣，使兒童易於理解，且筆算與珠算採用混合編制法，期於教學上可收聯絡之效。各冊另編教學法，詳述教學方法、習題答案及補充習題等，以供教師的參考。

●●●●謹請採用

零購六折發售（每種壹購滿一百冊者照價六折九扣 每種壹購滿三百冊者照價六折八扣 每種壹購滿一千冊者照價六折七扣）

（乙864）

律師周鋒事務所啓事

啓者敝律師茲受任青島雙蚨麵粉股份有限公司常年法律顧問如有侵害該公司法益者敝律師有依法保障之責此啓 事務所曲阜路十五號 電話大大一一號

彼晝則嬉遊 夜則酣睡

此馬孟言君述其令郎康健之情形也爲父母者尙能望其小孩健康上有較此更佳之情形乎雖然一切父母均可使其兒女享此同樣健康假使亦如馬君用嬰孩自己藥片使其孩子之內臟常保清潔活潑健康之狀况 馬君係河北北瀚鎭大德堂經理其來書云「小兒患胃疾胃呆食滯面黃肌瘦屢治無效後投嬰孩自己藥片立奏奇效不但病魔遠去而精神亦日見活潑晝則嬉遊夜則酣睡毫無疾病曷勝感謝之至」嬰孩自己藥片性和效大能保小孩腸胃清潔有序故善治療嬰孩食積便祕腹痛泄瀉嘔吐傷風寒熱蛔蟲出牙等症功效迅速如尊處藥房未備此美味可口之兒科專藥請函向上海江西路四五一號韋廉士醫生藥局函購每瓶大洋七角六瓶三元五角郵力在內

他宣說人家的命運並伊自己

對於韋廉士醫生紅色補丸之經驗

和一個好的算命先生談論與亦非淺關於人們之前程他每能沭說多端滔滔不絕但現在廣州蓮花井一〇五號天中鏡相命館鄒青甫先生除宣說人家命運外還申述其自身對於韋廉士醫生紅色補丸治療功效之經驗如下「鄙人業星相三十餘載因用腦過度以致力竭神勞腦力不足精神萎靡屢服各藥均無實效嗣由友人介紹服用韋廉士醫生紅色補丸數瓶竟得夙疾消除精力倍增曷勝感謝」

君之所患不論其爲衰弱貧血萎頓抑或消化不良瘋濕骨痛腰肌疼痛腎虧夢遺早老怔忡不眠腎虛瘧疾或婦科各症韋廉士醫生紅色補丸均可爲君除病強身之助因各該症皆因血虧腦弱而起而韋廉士醫生紅色補丸則爲世界馳名補血健腦聖藥無老少中年之分一樣神效各藥房皆有出售或逕向上海江西路四五一號韋廉士醫生藥局函購每瓶大洋一元五角六瓶八元郵力在內

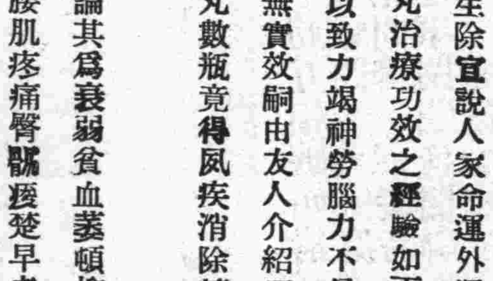

保師止咳露

主治 感冒肺炎 氣管發炎 乾咳無痰 氣喘胸悶 肺癆盜汗 痰湧咯血 急嗽嘔吐 眠臥不安

代理店 各埠大藥房襍貨店

總發行所 山東惠東大藥房

青島天津路 電話三九九四
濟南二大馬路 電話六七六
滕縣城東門大街 電話五十六
支店東關大街 電話六十六
西安南大街

各地新聞

鄄城許莊格堤殆將不守
上加下蟄此搶彼陷
▲堤頂塌盡長百餘丈人力難施
▲灌范鄆鄄壽河套有被淹之虞

濟南通信　本年黃河溜勢，時而上提，時而下挫，變幻挪移，靡有定方，故自鄄城董莊決口之後，沿河險工迭出，朱口、王田一帶官培，甫告平靜，鄄城格堤，又出奇險，自十三日迄今，鄄城許莊格堤，稭埽段段吃緊，溜勢頂衝，洶猛莫當，上加下蟄，顧此失彼，延及堤頂，十三日晚堤頂陷去三分一，長五十餘丈，情形益趨險惡，鄄城縣長秦道墳，督工拚搶，惟因堤頂塌盡，人力無從施救，當一面督死堅守，一面電呈省府主席韓復榘報告危急情形，若此格堤倘告不守，則河套（官堤以內）濮縣、范縣、壽張、鄆城、鄄城五縣，均有被淹之虞，韓接電後，當立飭河務人員及鄄城縣長，儘力守護，冀保不虞，茲將秦道墳電文錄下，

秦道墳電呈韓主席告急

（銜略）格堤第十九埽日二十一二十二兩埽，仍然吊蟄，加料一坯，壓大花十，二十二埽下須作新埽一段，加料三坯，追壓大土，以衍下緩流，下午溜勢陡移洶猛，緩流淘刷埧根，不但稭埽段段吃緊，此加彼蟄，加附不及，稭埽以下五十餘丈，業已坍去捻頂三分之一，仍繼續坍塌不已，流沙鬆散，形勢險惡萬分，況料物轉瞬用盡，更屬可慮，除嚴防警兵馳赴三十里以外各鄉，星夜催送稭料徵夫，搶加後，並買現錢土料，搶力趕爲搶救外，康屯水平三十六埽，陡蟄與水平，加料一坯，壓大花七，四十七埽下角，四十八埽二角，同時蟄陷，現已用料舖平壓土，謹併電陳，（十四日）

張連甲奉令赴冀查新險

主席韓復榘，因接荷澤縣長陳亞三十一日電報，冀境冷寨及天河嘴黃河，發生新險後，誠恐董莊決口慘劇，再度扮演於冀魯之冷寨，魯蘇兩省，重罹昏蟄，當一面令該縣長陳亞三，就近酌量情形，盡力協助河北省河務局長齊壽安，搶護新險，一面並電咨冀主席商震，迅速籌備巨款，以應急工，今日復電所派代表山東省出席四省復堤會議之河務局長張連甲，迅速馳赴冀境險工地段察看，最好用堵口會之蔴袋，先行救濟，並將工情隨時具報，張連甲今晚已隨孔祥榕等到達開封，接電後，大約明日即可抵工地

吳佩孚關懷桑梓
舉辦遊藝會籌款振濟災民
招待新聞界盼望多加宣傳

（北平通訊）山東旅平同鄉會水災賑濟會，以本年本省災情嚴重，特舉辦各項游藝展覽，並招待報界，由該會主席吳佩孚主席，崔雪卿報告，崔氏報告後，復由吳氏作補充報告，大意如次：今天輿論界諸君子惠然肯來，歡聚一堂，敝會同人感覺無限榮幸，敝會因魯西一帶，黃河決口六處，災區二十餘縣，災民五百萬人，似此浩劫，豈容坐視，故印刷捐啓，廣爲勸募，並辦理義務戲，遊藝會，展覽會，擬以所得之款，隨時匯魯助賑，現在義務戲會於上月二十六日在哈爾飛演唱坤書及雜劇，除開支淨收洋二百三十五元，復於本月五日在第一舞台演唱義務戲一次，成績甚好，淨收洋四千四百三十餘元，此外正籌辦之游藝會，展覽會，擬假北海公園舉行，亦蒙市府照准，游藝會於本月十九二十兩日舉行，展覽會則於十九日至二十五日舉行七天，游藝項目頗多，並有划船競賽，現正報名，分男子，女子，兒童三組，十九日預賽，二十日決賽，晚七點燃放烟火花盒，至於展覽會計分三組，一爲非賣品展覽處，每人收洋四角，地點假北海道寧齋大廳，一爲物品展覽處，標價力從低廉，較之原價八折至五折不等，一爲抽獎展覽處，收集至六千餘號，地點在北海前門內永安寺，每洋一元抽獎一次，每獎不空，至入門票十九二十兩日每人收洋二角，二十一至二十五日仍由公園按照舊章收銅元二十枚，此乃大致情形，惟同人等深知辦理賑務甚非易事，辦理圓滿固可爲難民造福，辦理不善適足爲自身造孽，所以同人等一面努力進行，一面各懷戒心，深盼輿論界諸君子不吝教言，加以指導，儘量宣傳，俾收良好成績，不獨爲敝會之幸，亦魯省五百萬災民之幸也。

上海＝平湖 聯運通車被匪劫
出事地點在金山衛之戚家墩
乘客皆遭搜索損失三百餘元

（上海通訊）浙江省公路局與滬閔南拓長途汽車公司實行上海平湖間公共汽車聯運後，定名爲滬平聯運通車，在閔行換車，各旅客咸稱便利，雙十節平湖開上海之第三次通車，於下午一時駛出，至二時半駛至金山衛之戚家墩地方，車上有乘客二人，突出手槍逼令司機停車，該處路旁預伏匪黨三人，即上車同行施劫，乘客十餘人，被挨次搜索，無一倖免，總計損失三百餘元，俟盜匪下車逃逸後，該車仍駛行至閔行，所有乘客，換乘滬閔車來滬，案經司機報告公司呈請當地官廳緝捕後，縣保衛隊據報，立即偵騎四出，弋獲會犯盜案越獄之匪子阿祥一名，有重大嫌疑，現正嚴行鞫訊，以便根究。

昨晚八時 滬埠明星再出現
即金星屬太陽系第二行星
每隔三年與地球接近一次

上海通訊　本年八月間，本埠會於日間窺見空中有明星一顆，引起街衢間居民足仰觀，詫爲異象，茲該項明星，又將於本月十五日下午八時在空中發現，如天氣晴朗，則十五日前後平明時，亦可於東南方窺見，該星爲金星（Venus），屬太陽系之第二星，直徑約七千七百哩，與太陽之平均距離爲六七○○○・○○○哩，該星具有極強之光，在地球軌道內，距地最近，每三年與地球接近一次，以前我國曆官，在早晨見之者，名之曰啓明，在薄暮見之者，名之曰長庚，實均即一星也云。

崔士傑等發起 成立濟南交易所
資金定額爲四十萬元

濟南通信　近中有膠濟路委員崔士傑，前濟南市商會會長辛鑄九，前山東財政廳廳長李杜芳等，鑒於濟市金融漸疲，敝爲謀調劑與繁榮通起見，特發起成立交易所，資本定爲四十萬元，籌足四分之一，即行開辦現，此款已由崔士傑等分担，正在分配職務，不日即可成立，其經營範圍，決定先辦棉花，棉紗，花生米，花油四項大宗土產，然後再辦其他事業，惟不及於證券云。

傷寒誤取調經藥
丁金仁病重幾乎喪命
孫龍水被控

上海通訊　住南市豐園路談家宅五十四號江北人爲木匠之丁金仁，年近四旬，於上月二十日起，因患寒熱不退，至二十九日延中醫靈城人凌輔仁診治，開方後持至法租界康悌路胡南山堂藥店撮藥一帖，持回煎服後，病熱非不退，反而增重，當由丁弟丁金榮趕至凌醫處詢問病情，并告以服藥後，病熱加重經過，即由凌隨往察看丁金仁之病狀，診脈後令將原藥方取出，增改藥味，詎知丁金榮所出之藥方，經凌察看，並非彼所處之方箋，變爲李姓醫生所處之婦女經水不調之調經藥方，不禁大駭，當即同至南山堂藥店交涉，始初該店否認過失，嗣由大學徒孫龍水承認，當時弄錯，雙方同赴盧家灣捕房，經派探調查後，求予處理，丁金榮遂延律師，具狀特二法院刑庭，自訴胡南山堂藥店學徒孫龍水與店主胡振銑兩人過失傷害，請求依法訊究治罪，旋又具狀追加自訴醫生凌輔仁共同業務過失傷害罪，法院據狀，昨日由熊壹萃推事傳案後，認定第一被告孫龍水有過失嫌疑，須向捕房方面調查證據，逐諭候改期再訊，著孫龍水交一千五百元隨傳隨到舖保，無保收押，胡振銑凌輔仁退去候示。

市房招租

茲有坐落本市冠縣路四十六號與朝陽路二號市房與樓房一處內部並有原有之寬大跳舞廳設備完美光線充足空氣涼爽以及男女廁所廚房等一切俱全招租再朝陽路八號鐵筋洋灰新建築之門市房四大間半招租以上房屋一概零租地點適中交通便利各種營業均相宜有願租者請至朝陽路大號院內北樓薛君接洽可也

薛寓啓

劉大夫兒科診所

中山路南頭第十六號湖南路拐角

小兒乳嬰專科　德國博士劉仲達

花柳專科及婦科內外科　俄醫博士包塔夫

診時　上午八時至下午六時　急症出診不限時間

青島藻雅齋舊書店廣告

逕啓者敝店在濟南設立有年向蒙仕學紳商各界遠近惠顧信用昭著無庸贅述今爲便利諸君起見在青設立崗辦善本木版舊書已及裝訂修補工精價廉本店並有專人旅外收買諸大藏書家存有舊帙書籍欲行出讓者本店定以重金收買以及本店售書價亦從廉以副惠顧諸君雅意特此敬佈

公鑒

駐青藻雅齋古書店啓

地址北平路十七號福聚祥樓上

和用電話六二〇八號

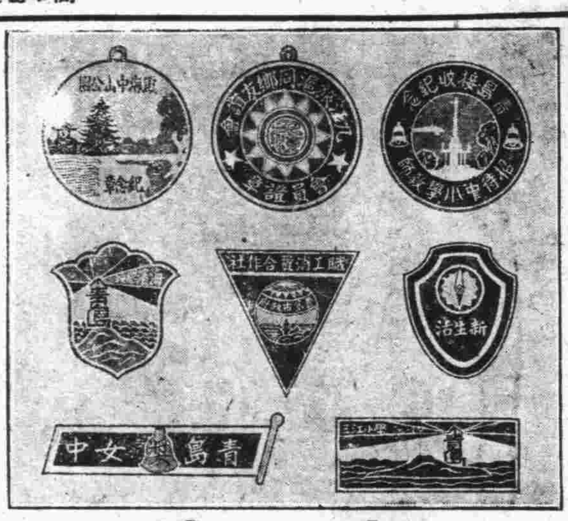

青島 廣和號 徽章製造工廠

電話四六四六

台東一路威海路轉角

欲求速成英文者注意

某君著名大學畢業曾任高級中學校長數年能操廣東上海普通語言富有新頴教授法能使學者特別速成無論有無根底一律保證於最短期間成功現有餘暇担任公館或團體教授有意者請電話或投函下列地址接洽可也

湖北路廿四號電話六二四七號或中山路卅四號電話五二八五號

律師張世釗受任恆豐永棧法律顧問通告

本律師茲受任青島恆豐永棧常年法律顧問嗣後如有侵害該棧法益者本律師應負法律保障之責特此通告

律師事務所東平路三十八號

燈油燃燒之時

當檯燈翻倒燈油着火之時任其燃燒固然甚險如潑以水亦屬可危此君所素知同樣的君如大便祕結以致身體不佳置之不理危險固多但如服用霸烈瀉藥以利大便險亦不少蓋熄滅燃燒之油須用沙土因其可以壓撲火頭使其焰不散佈通利大便須用清導丸因其導滯性和而效大無峻瀉絞痛或成癮諸弊　河北西河南王玉璽君來書云「鄙人前在奉天時大便祕甚服藥多劑少有效驗後服韋廉士紅色清導丸便祕頓除從未復患誠清導良藥也」無數人士信賴清導丸以速愈其胃腸積滯肝火上升膽汁不調頭暈頭痛神疲面疹口臭口苦以及痔瘡痛苦等症君如覺有此種病症之象徵切勿忽視但服清導丸而收同樣滿意之速效也可各藥房皆有出售或逕向上海江西路四五一號韋廉士醫生藥局函購每瓶大洋七角六瓶三元五角郵力在內

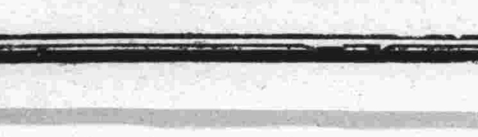

醫師劉宗遠專門戒烟通告

鴉片不戒，國家必亡！本醫師因鑒於斯，特發明一種最新科學方法，能在「七十二小時」內把鴉片，海羅英，嗎啡烟丸等癮戒掉、戒時不受痛苦，照常工作，收費格外從廉，希望有志戒毒諸君！不妨請來一試，

地址中山路十六號湖南路轉角劉大夫診所

山東大戲院

時間　自下午二時起循環放映

◆座價◆　樓下一律四角　樓上前排七角　後排五角

又是部值得一看的佳片

張石川　編劇導演

明星公司全部對白有聲世界希有出品

張石川嘔血結晶

張石川自編自導

全體明星合演　高占非　王獻齋　趙丹　宣景琳　嚴月間　朱秋痕　龔稼農　孫敏　鄭小秋　葉秋心　高倩蘋　黃耐霜　等四十餘人

劇情賽過熱血忠魂，如無可異議的，這是一部至上的傑作

五位兄弟，五種心理。描摹得唯妙唯肖！六位妯娌，六種個性。刻劃得活靈活現

大家庭中，兄弟不妨互相嫉妬猜疑，妯娌自應彼此破壞離間。大家庭中，丈夫終日在外尋花問柳。妻妾時常與人鑽穴踰牆，妙人趣事閨闈逸聞聯珠般連續不斷、紈袴笑話家庭醜史。明鏡般晨露無遺

演員更勝於女兒經

是紳士家庭的醜惡史。是封建社會的興亡錄．

電通公司有聲出品　自由神　王瑩　周伯勳　顧夢鶴　吳湄　施超　藍蘋主演　全體明星合演　下期開映

不日開演明星公司歌唱有聲出品　夜來香　程步高導演　胡蝶女士歐遊歸國後第一大貢獻　全體明星合演

歡迎一歡迎！小米麵，大麥粉，珍珠米，高粱粳，都是富頭的原料，也是精神上的命根，願大家助我一把火，炊成這勞苦大衆的美品，歡迎！歡迎！

解頤小識

啞然

學京派

一士人攜貲入都，將捐一雜職，同鄉京官，公讌於東麟堂中，既就座，或以筋敲盤碟作聲，俄堂倌捧一菜來，再敲再如之，及詮選事畢而歸，每食輒以筋敲盤碗等，家人無應者，並無解者，愈且恨，盡力狂敲，不數日，傢伙皆殘壞，妻告曰，一套豆綠磁器將盡矣，奈何，士人曰，敲破這套粗磁的，還有幾套細磁的，只待學會了這個京派方完。

何不再服一劑

一醫生甚不高明，有求診視者，處方與之，次日天未明，有人叩門甚急，問愈乎，曰未也，死乎，曰亦尚未也，然勢甚危矣，曰既尚未死，何不再服一劑耶。

珠粒玉屑

冷齋

…，而地支十二字，自上至下順排之，然後取宮商角徵羽五音所屬，以宮為首，挨次至羽，而取其所生，為第一刻之命。

甲子乙丑　宮，屬土，土生金。
丙子丁丑　商，屬金，金生水。
戊子己丑　角，屬木，木生火。
庚子辛丑　徵，屬火，火生土。
壬子癸丑　羽，屬水，水生木。

甲子為陽，乙丑陰從之，丙子為陽，丁丑陰從之，戊子以下皆然。

第二刻，以商為首，使五音次序，變作商角徵羽宮，亦由右向左，取其所屬之所生，為第二刻之命。

甲寅乙卯　商，屬金，金生水。
丙寅丁卯　角，屬木，木生火。
戊寅己卯　徵，屬火，火生土。
庚寅辛卯　羽，屬水，水生木。
壬寅癸卯　宮，屬土，土生金。

第三刻，以角為首，亦照上法，使為角徵羽宮商，取所屬所生，而得其命。

甲辰乙巳　角，屬木，木生火。
丙辰丁巳　徵，屬火，火生土。
戊辰己巳　羽，屬水，水生木。
庚辰辛巳　宮，屬土，土生金。
壬辰癸巳　商，屬金，金生水。

禮記云，「宮為君，商為臣，角為民，徵為事，羽為物，」君臣民三者，雖有分位高低之不同，然皆是人，若事與物，則非人也，故宮商角，在上三刻，挨次居首，而徵與羽，則不得居首，第四刻，又以宮居首，與第一刻同，第五刻，又以商居首，與第二刻同，第六刻，又以角居首，與第三刻同。

第四刻
甲午乙未　金　丙午丁未　水　戊午己未　火
庚午辛未　土　壬午癸未　土

第五刻
甲申乙酉　水　丙申丁酉　火　戊申己酉　土
庚申辛酉　木　壬申癸酉　金

第六刻
甲戌乙亥　火　丙戌丁亥　土　戊戌己亥　木
庚戌辛亥　金　壬戌癸亥　水

至於金而有海中沙中等之分，木而有大林楊柳等之分。……則似無稽之說。

「傲園小說」 墮崖記 (三)

志一

一夕，正垂首環行於階前，盈眸廓落，淪猶冷然，余靜默余神，忽有奇聲起於山谷，自遠而近，瑟瑟作響，仰空而觀，但見宿葉脫柯，飄飄下墮，知清秋已盡矣，人生眞個如落花流水耶？心波杳若黃鶴，余乃瞿然思歸，寺主曰：善，祝子平安，且贈言曰：願子得乎中庸，妙處無窮，余取廿金作香火資，堅不受，久之，始領十金而去，乃於次日辭行。

抵故鄉村，觸感女郎事，今余悄然歸，彼必以余為奸詐失信之徒，不可不與之一言也，乃遣僧先行，余直來縣，既抵廬，以女名叩閽者，閽者窺余形色，曰：先生恐自誤，本宅無芸君其人，余異之，再為解說，閽者似不耐，目余曰：余家歷辭少年客，有之，余所向識，而先生獨非，請自便，言訖，然葉子煙，一吞一吐作連環圈焉，是余晦氣，夫復何言！

抵汽車站，僧候余久，遣之歸，乃以余給資於前肉店買蜜味若干，余問曰：汝有何圖？僧恭謹曰：有告先生，余母年七十，未常嘗茲美味，今得便孝敬，實為第一慰事，余另以紙裹之，不使人觀，余乃不禁心酸，偉矣哉天倫之情！

諸事既畢，候於待車室，時乘客漸至，距車開時僅十餘分鐘，忽有男子怱怱來，於人叢中覷望甚殷，惶急之狀，現於眉目，細瞻之，則赫然心波也，余大為驚喜，急招之曰：心波，余在此，心波若有所聞，回首相顧，亦大異，趨前執余手曰：適纔抵縣耶？其來何巧？

章台絮語 (四八)

(盧)

所以才會把她的運氣弄壞了。

大概班子裏的姑娘，都容易染上吸食鴉片的惡癖，原來那裏頭的人，能夠潔身自愛，深明利害摒絕這種嗜好的，很不多見，這並不是她們都喜歡與美蓉仙子夫締結下不解之緣，說起來，她們也有不得不享用福壽膏的理由的苦衷。誰都知道鴉片是刺激提神，助長精力的興奮劑，她們之所以嗜此，就是因為牠有這種功能的緣故。原來姑娘們在班子裏做生意，完全是一種倒晝作夜的不規則生活，除去白天可以偷點空兒稍微休息一下，其餘整個的時間，幾乎全部要消耗在應酬遊客的淫業上面；賣盤子，住局出堂差，唱戲吊嗓子，這種種營業項目，自然都是從每天華燈初上起一直到第二天清早止，這個中間的買賣，請想！以她們那種過於斲喪，孱弱早衰的身體和疲勞不足，委靡不振的精神，那裏能夠日復一日，年復一年的永遠支持這種非人生活？於是乎她們就不得不乞靈於刺激興奮猛烈，助長精力收效神速的鴉片煙了！這可以說是她們之所以要吸食鴉片的內在原因，此外促成她們染有此項惡癖的外來的誘惑也應該提一提，所謂外來的誘惑，就是她們的環境是一個鴉片煙的環境，開娼寮的寮主幾乎沒有一個不是黑籍中人；她們的父母家人也多同寮主們一樣；嫖客們吸大煙的當然更不在少數，姑娘們每天要陪着嫖客們躺在煙燈旁邊燒煙，有時候也要伺候嫖客們吃煙，像這樣耳濡目染，日與烟燈煙膏為伍，久而久之，那有一個不被牠癮上的道理？

長篇武俠小說 波光劍影 (十四)

倦民

第二回 晨光熹微小神童戲玩連珠箭 碧波漣漪世外客偏入繁華叢

樓上衆人，看到人驢相親的光景，都哈哈大笑，那黃毛童子聽見衆人的笑聲，抬頭望了一望，口裏也不知咕噥了幾句甚麼，便捨了那驢，一直跟了堂倌上樓，走到樓上，到了那老者面前，那童子朝身施禮道，老爺子早到了麼？驢兒餓了，你怎麼還不給牠飯吃？那老者笑道，你這傻孩子只想着驢兒，不想老爺子了，眞正該打，那童子也笑道，驢兒是老爺子的近衛，是老爺子的代步，驢兒不吃飽，焉能替老爺子効力麼？衆人聽了他祖孫兩個，這樣的滑稽問答，便覺十分有趣，這時那名叫虎兒的童子，已經把包裹放在桌上，鏗然有聲，彷彿很有點重量，又把他手裏的折斷彈弓放下，才在對面坐下，那老者一見這支斷彈弓，猛然一驚，似乎很是注意，拿在手裏看了一回道，畜生你在道上，又闖禍了，這一支「鹿筋牛角鐵胎銅背的連珠彈弓」你從何處得來，快將他的來歷，經過說明，你要知道用這支彈弓的，必是高手，你若是半途拾得，倘且不妨，若是此物毀在你手，一定結下不解之怨，免不了叫你老爺子出頭露臉，和人家拚老命了，那童子急忙分辯道，老爺子不要問這彈弓的來歷，提起這事，眞要把人氣死，不因這事的中途耽擱，我還能來的這樣晚，幾乎誤了老爺的大事呢，老爺子就是不問此事，我也要對你說明。

出殯

平女士

今天，天氣好極了，陽光是如此的溫暖，風兒是如此的清爽，既不涼，又不熱，呵！我們到圖書館看看去吧！多日沒去了，或者又添新書了。我和春，剛一出門，還不到南門間，就遇上了熱鬧的大殯，正覺寺街，自東到西，人山人海，水洩不通。無奈何，我們二人，就站在一家高台級的門面前，看起熱鬧來了。

中國的出大殯，眞是世界各國，特有的風俗，外國人，雖死也撈不着。出殯的儀式，各地稍有不同，然而總是要熱鬧威武。例如今天我所見的吧！前邊是兩位五綹長髯的大神，一個紅臉，一個白臉，身個兒，有一丈多高。後邊是一片雪柳，紛紛繞繞，煞是好看。雪柳以後，緊跟着是一片紙紮的童男童女，金山銀山。再後，就是一羣禿頭大紅繡花緞袍的和尙，吹吹打打，咕咕唧唧，不知唸了些甚麼。

美國約翰戴白氏 對華人的批評和希望

海鵬

一、華人缺乏國家觀念。何以知其缺乏國家觀念？最近旅行中國的美人，與吾國要人晤談，問：『君對吾國人「對於黃色人除外法」有甚麼感想』答：「吾輩並無去貴國的必要，貴國之除外法，不過影響廣東苦力而已」。

二、華人無骨。何以知道無骨？中國是一個膨大無比的大國，而其實業，政治，軍事落伍，常備軍在世界上，雖為最多，但濫用暴力，黨派分歧，為貪慾和迷信的驅使，內爭終年不息，除了奕拳無別物，不是拍馬就吹牛。

三、中國人，崇拜祖先，據有地方的偏見，只知個人的自私，和印度人的深沉，倦怠，成正比例。

四、中國國民的生活，已經萎縮不堪，我希望趕快打活躍的注射針。

五、我希望中國人都有聰明的才力，極勤勉的毅力，遇到困難的事，要能處置裕如，果斷即行，絕不猶豫。

六、我希望中國的前途，繼長增高，履行不屈不撓的政策，從事建設復興的國家。

七、我希望中國國民，養成強固的精神，革掉地方的偏見，摒除自私的心理，犧牲自己的生命，打破迷信的觀念，上下一心為國家前途謀幸福。

杏林閒話 (二三)

國醫劉鳴九（診所設神州藥房支店）（續）

(二十) 答觀城路張學達先生

來函文字典雅，書法秀麗，令人愛戀不忍釋手！惟對令姊之病證，則僅云「月事停止三月有餘，欲求簡易有效之治法」云云，對於嫁否，及以往與現時各情狀，均未道及一字，語焉不詳，無乃太簡！頗令人難於回答，然既承下問，又不便緘默，茲就經閉之大略，為先生言之，則觸類旁通，一隅三反，自有把握矣，按婦人經閉，有病與非病之分，處女亦然；婦人經閉之屬於病者：有因積寒風冷，凝注氣血，胞絡不通者；有因火邪熱結，血分耗枯者，有因脾胃失其健運，精血不能化生者；有因積痰汚血，凝滯胞門者；除此數者之外，無絲毫痛苦情形，月事或兩月一至，謂之並月；或三月一至，謂之居經；或一年一至，謂之避年；或終身不至，而能受孕生育，謂之暗經；此婦人因體質與生理上之特殊者，不屬於病；至若經閉於下，泛嘔於上，少陰動甚，脈滑而大，則為有孕之象，更不為病，若處女經閉，頗堪憂慮！其屬病者；或因先天不足，血脈未充；或因憂愁思慮鬱抑，而心肝脾土受傷，運化失司，後天失調；若不因於此，而身體活潑無痛苦者，亦與婦人之非病微同；所異者惟婦人有時為孕耳！總之，無論婦人處女之經閉，大約屬病者可十之八九，非病者絕無僅有也！該症治療頗難，宜詳審病源，方可有效，令姊宜速就明醫診斷，愼勿忽視，而貽噬手之後悔也！

儒俠記傳奇

羽陵外史著　八八

第三十二齣 交續

韻先天

(玉交枝)外．乾坤看遍。鬧垓垓人方慕羶。誰知恁箇眞中彥。此行專在衰年。僕蒙足下光降，悲喜交集。鄙有一語，不好出口，奈何，生，有話請講，外，敝友任務敬那年死時，其夜俺似夢非夢，見他前來告別，當下再三詰問，他說要，到江南走走，三紀以後，便是聚首之期，今見足下，頗與亡友相似，故敢以是唐突。生，好叫兄臺知道，小弟生時，家君亦曾夢見神人，攜一儒生來謁，云是山東人氏，定要借居舍下，據此看來，莫與此事相合否，外，果然奇異，第不知足下何年何日生的，生，弟是崇禎丙子正月十三日半夜，外，吓，亡友正是此年此日晚間罹禍，怎的就這樣可巧，噯，我明白了，這定是寃身昔別期不衍。夢言今踐名尤顯。似澤公來續舊緣。似澤公來續舊緣。

生，那汪生死去，至今幾載，大，屈指算來，不覺已是三十五稔，生，三紀之訂，莫非即此，外，是吓，足下顯然就是他的後身了，生，幽明之事，也難盡信，但得那太古園全集一觀，便不枉了今日相訪之意，外，取詩卷付生介，詩稿在此，祈即過目，生接展讀介，

(川撥棹)生，詩皆善。暢異鄉連夜展。什襲功端的伊先。什襲功端的伊先。恨只恨那王喬。家惟故園。望荒郊。火鮮。溯前身。珠淚漣。

外，君有誕辭，僕有夢異，倘蒙不棄，共結金蘭何如，生，小弟之心，但弗敢請，外，如此，你來來，同拜介，外，碧岩，生，一鳴，外，賢弟，生，盟兄，外，想咱兩人呵，

(尾聲)外，今宵交定奇須演。生，愼勿學孫龐機變。外，這方可障迴瀾更赴長川。

外，青衿敢道古無倫，生，為友為兄卻是眞，外，試看今居蒙序者，生，仲崔昔曝果何人，同下，

(終)

萬國儲蓄會

開標結果報告

民國二十四年九月十六號

第一特獎　天津，第七三五〇七號得洋五萬元

第二特獎　上海，第二二〇六號得洋一萬〇九百八十三元　(二)字　(末獎)

青島分行儲戶得中頭獎號碼列左

第二三六〇四號　第六五四〇八號　第七七〇〇七號
第二六三八八號　第六八四一三號　第九二七七四號
第四〇〇八四號　第七一一九〇號　第一二一一八九號

以上每號得洋二千元

尙有二三四等獎號碼未及備載報上所載號碼如有錯誤當以本會正式號單為憑

十月十五日在上海總行照常舉行開獎

青島萬國儲蓄會啓　山東總分會　館陶路二號

青島老亞美台秤分廠緊要啓事

敝廠來青已歷四載所出各種台秤無不準確靈巧信用素著已蒙賜顧者所贊許近聞有外來奸商竟以不顧信用之劣貨假藉敝廠註冊商標名義來青銷售希圖破壞本廠名譽影射顧客不得不登報聲明揭其隱謀自此登報之後凡賜顧諸君需用台秤者或電話或直接向敝廠執事會晤張席珍二位負責接洽此外無論何人均係假冒銷各顧主特別注意勿受其愚是所至盼再者現濟南總廠經理張伯起並青廠分經理李少儒均因事辭出與兩廠已脫離關係矣併此聲明統希察照

本廠主人謹啓　青島單縣路七號　電話五四九八

戒毒及胃腸症注意！

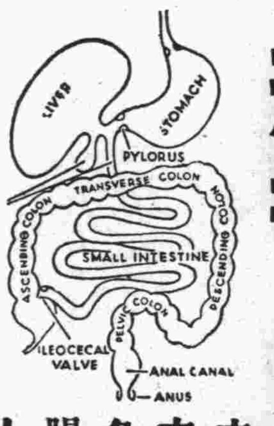

本醫師由上海行醫多年來青應診專門新法戒除各種毒品及特長診治胃腸各症鴉片及胃腸足害人體發育及慢性病症

俄醫學博士包塔坡夫

診所中山路四十七號新亞藥房
診時早十一點至一點

美國自來水筆贈券

式樣美觀　經久保用　貨物不合　包退還洋

新到美國14K眞金尖自來水筆多種。式樣美觀。書寫伶利，永不漏水。特犧牲一月。以供各界試用。剪報附洋一元三角。當寄上美國14K眞金自來水筆鄧脫牌一枝。贈派可牌一枝。金筆頭二枝。美金新生活紀念鉞二只。每人限購五份。再加贈美國高鉛筆五打。郵票通用。掛號寄來

上海廣東路212東華商號

勳臣氏 調經鳳凰蛋

此蛋專治婦女經血不調月經超前錯後忽多忽少血色不正黑紫成塊氣滯血閉凝結不通氣虛血虧子宮寒冷崩漏不止赤白帶下小便淋痛行經肚痛肚脹腰痛腿痛兩脹脊發胸膈滿悶嘔吐惡心頭暈眼黑四肢無力生氣惱怒食寒涼瘀血成病癥結痞塊腹中積聚左邊一條右邊一塊攻上攻下心胃脹疼心慌心跳酸軟無力咳嗽痰喘午後發燒作冷面黃體瘦不思飲食日輕夜重自汗盜汗久不生育屢患小產或無子嗣及姑娘經閉乾血癆症即服此蛋無不立效藥力絕大萬試萬靈誠為婦科第一聖藥每盒六粒洋二元服法另有詳章

證明有效 淋濁一笑丸

此丸專治新久白濁下淋精濁馬口尿道刺疼小便紅腫痛疼撒尿不暢或因膀胱有熱或受風毒發生臟毒太盛以致流黃流白經年纍淋老濁不斷時好時犯以及傳染妻妾赤白帶下用過千方百藥不好試服此丸三天立止七日斷根價目每盒二元服法另有詳章（外埠）函購加洋二角

無效退洋 花柳消毒丸

專治男婦傳染各種花柳毒病發生軟硬下疳小便紅腫破爛魚口便毒楊梅潰爛刺痛毒火淋病毒串週身筋骨酸痛結毒歸內週身發起紅斑紅點以及老毒不清瘀毒不淨各種臟毒惡瘡等症曾經服藥無效或注射藥針不能除根者即服此丸立能開關竅行週身達四肢通五臟搜內毒化堅硬止疼痛無論新久等症立從二便消出永不再犯價目每盒大洋一元

康氏秘製 開胃舒肝丸

此丸藥性溫和男婦咸宜治九種肝鬱不舒專胸膈滿悶腹滿膨脹不思飲食倒飽嘈雜嘔吐酸水氣逆不順兩脅刺痛鬱氣凝結心胃疼痛急氣悶鬱噎膈反胃痞悶不暢等症見效神速久已著名即服此丸立能解鬱舒肝寬胸順氣和胃止痛凡由飢飽或急氣所得之病三付全愈一氣斷根價目每盒六丸大洋一元每付一丸二角服法另有詳章

婦女通經化血丹

此丹專治婦女行經併月氣滯血凝血塊經閉不通肝鬱閉血虧氣相凝三五個月血經不見肚大成形面黃肌瘦乾血癆症嘔吐惡心不思飲食以至胎前臨產艱難交骨不開胎死腹中衣胞不下一切婦科雜疾血分不見之病即服此丹立能通經化血開鬱和肝消癥化瘀輕者只用一付重者連服三付血下立愈（注意孕婦忌服）價目每盒大洋二元外埠函購加郵費二角郵費通用來函掛號

靈效健坤白帶丸

此丸專治婦女經血不調赤白帶下久必腰酸腿疼膝軟頭病叢生而致子宮寒冷血虧血虛面黃肌瘦飲食無味身體作冷兩脇發脹作痛夜不安眠一切紅粉白帶等症日久失治必成癆病此丸固元神補血氣血寒血熱衆顧老幼咸宜服之健體止帶面色轉潤見效神速久已著名凡婦科帶症一盒全愈永不再犯無效退洋每盒六丸大洋二元函購另加寄費二角寄濟南張聾子

●改造容顏新法●

雀斑藥水　面有雀斑頓覺醜惡財運亦善有關礙此藥搽上七天退盡過期不效加倍還洋每瓶二元

面刺藥水　面部之刺又名面皰形如熱瘤稍有痛癢內含白汁關係運道又損美觀此藥其效驚人每瓶一元

拔毛藥　此藥能除毫毛鬍鬚如髮生不太低與應生之處此藥搽上數分鐘內立可化盡每瓶一元

玉容丸　此丸能令皮膚色白光豔為美容內服之聖藥服後清潔血液潤澤肌肉無不移顏成美每瓶二元

豔容素　皮膚粗糙雞皮皺紋雀斑疤瘢等搽之保可容光煥發確有改造面貌之功效每瓶一元

生毛藥水　能生毛髮鬍鬚功效神速病後產後無論瘡疤或男女無毛均能生出且保永無脫髮每瓶一元

腋臭藥水　腋下狐臭逢熱汗出其臭更甚此藥搽上臭垢立除且可面試愈後永不復發每瓶一元

濟南總經售　三大馬路緯三路西張聾子廣告部藥品部

青島經售處　太和春　金鄉路十二號　宏濟藥店　泰山路八十五號

每日行情

商情略報

生意人

今日開盤現生油米，仍是義利廣幫等採辦，但不親切，市疲一角，尚看軟勢，期生油米籌聚合依然有吸引之力，且外客多數買存，心思爲之一振，惟恒信賣出期油數車，裕和祥賣出期米數百噸，而人情頗壯，匯水升提，若不爲近中現貨疲軟，恐必有再度之提漲也，

豆油消路頗佳，市升雖跌，

綿紗，客銷仍稱平和人情徘徊，但行市之微挫，多出於操縱者之手耳，

本市暨海外土產雜貨金融一覽

二十四年十月十五日　星期二

土產現貨

品名	價格
現生油	一三三，五
平度生油	一三三，七
本街淨生油	一三三，二
小桶淨生油	一三三，七
現豆油	一四，
石島生米	六，一
王家灘生米	六，六
新生油	一三，八
蘇籽油	一二，八
金口生米	五，六
新生葉	六，
西南口生米	四，三
海西生米	六，六
曲阜米	六，
火車陳生米	六，三
泰安生米	六，
當地生米	六，六
齊東生米	六，五
博山生米	六，五
汶口生米	六，五
平原生米	六，五
鄒縣生米	六，一
河南生米	五，七
高密生葉	四，九
本街生井	三，一
本街豆井	二，二二
青口豆子	四，二
當地生餅	二，六
當地豆餅	三，一
白菓	一〇，
島齊	五，
大紅袍	五，
二香帶	五，四五
栗子	五，
芝蔴	六，五
海州黃豆	四，
海州莞豆	二，九
海州花玉麥	五，
海州高粱	二，八五
海州包米	二，九
膠州豆子	四，三
安東豆井	三，
黃河崖生米	五，九
大連豆餅	三，
安東豆子	四，三
雙獅麵粉	二，八
餅魚麵粉	二，七
炮車麵粉	二，八
火磨麵粉	二，五
雙鹿麵粉	三，二
雙鉄麵粉	二，五
麥中麵粉	三，八
寶鵲麵粉	二，七
青島麵粉	二，七

生油期市

	開盤	高價	低價	收盤	共妥
前場十一月期	一三九，五	一四一，〇	一三九，五〇	一四〇，〇	七車
後場十二月期	一四〇，七	一四一，五	一四〇，〇	一四二，八〇	車

生米期市

	開盤	高價	低價	收盤	共妥
前場十一月期	六二，五	六二，七	六二，五	六二，七	一二〇噸

雜貨行情

品名	價格
義字尖白糖	一四，二
坎字同	一四，一
翼字同	一三，七
本廠赤冰糖	一八，
香港冰糖	一〇，
東洋青糖	一八，八
冰花青糖	一八，八
祝潮青糖	一八，九
好潮同	一八，九
中同	一八，七
次同	一七，五
9號暹羅大米	一六，二
9號暹羅全米	一六，九
8號暹羅江米	一七，
同	一六，
8號白粳米	一七，一
1號廣東粳米	一六，二
德昌桐油	一四三，
茂昌同	一四〇，
德昶同	一四〇，
餘昌同	一四〇，七
鐵桶同	一四一，
老三K大板紙	一六六，
新三K大板紙	一六一，
綠金色同	一七一，五
一心同	一七五，五
八千萬張同	一七五，
大寶白洋紙	一三，
大寶純白洋紙	一三，八五
上海森記黃毛邊	四，八
老三太黃洋毛邊	三，六
雙鶴同	三，
三鶴同	三，二五
四開川連料	二，一五
竹張黃川表連料	一，七
乾盛京元高表	一，八
朱勳黃元書	一，〇
協成昌毛太紙	一，八
同發榮川連	二，七
恆吉立川元表	一，九
同盛和	一，六
豐成利同	一，五
元亨利	一，五
同德祥同	一，八
恆和立同	一，六
隆太祥同	一，六
汪新泰同	一，八
怡厚隆同	一，六
裕大盛康同	一，五
志厚源同	一，七
恆大恆同	一，四
大康裕立同	一，五
鑒繼昌同	一，五五
鄭德記大川表	一，七五
善思公同	一，八
義興公同	一，六五
敬天祥同	一，四五
敬天富同	一，五五
富生春同	一，四
天厚永同	一，三七
同太祥同	一，二五
順天德同	一，九五
富生厚同	一，九八
順天昌小川表	一，九二
順天德大川表	一，九五
1616寬福昌義成毛邊	一，七
1616福源順	一，五
1616大吉	一，七
1616黃正茂	一，六
1616協泰昌	一，一
1616寬裕盛正記	一，九五
八刀正盛姓	一，六
五刀毛邊紙	一，八五
玻璃紙	二，八
湘源裕加重老則	七，二
信孚裕同	四，六五
任義同	四，六五
永盛福同	四，六五
合泰福	四，七
公和安沖長時則	五，五
廖星雲同	五，六
太永同	五，六五
九華園同	五，三
天佑同	五，三
俊興同	五，三
刀百張大京	九，
小號京放	四，五
收號京放	四，五
光古紙	三，九
義和發正記海紙	一，
收千張洋海紙一	六，五
趙慶記小刀尖	三，
李保泰同	三，
周培記同	二，八
大加喝刂尖	五，七
紅印刂尖	三，二
紆張八寸尖	二，三五
江裕甲字表辛	六，二
同丙子	五，
昌泰大綢金	四，四
同瓦金銀	四，六五
一〇八冥洋	三，四
淨古月	三，一
廣大料	二，〇
三赤木	一，二
十支檀香	一六，二
九字條鉛	一五，一
加重鐵桶松灰	三，
天金成粉料	三，六
香港太金桶丹	三，二
香港貞字箱丹	三，三
天雪凍粉	三，五
青島山牌同	二，五
豐肥對絲	一一，五
青梅大桔餅	一二，
玉蘭片	八五，
小包川木耳	八三，
海蜇頭	二五，八
紅鰲	二六，
銀梅子	一七，五
長棕絲	一三，
小件片	一三，二
長條才腿	二四，
臨新綠扛麻袋	
雙金錢廣松香	九，五
洋松香	八，
小烤皮	八，五
千把白方筷	一七，
碌漆筷子	二分三
大雙地球洋金粉	四毛三
江全太川占	八五，
慶中永	
陡河杜梧子	二七，
桂花醬	一二，
仰姜黃	一五，
原機麻布	四七，
大紅袍僊石	一八，五
五花頭同	一七，
永吉銀硃	一三，一
黎三興同	二三，〇
大塊白礬	五，六
塊塊白礬	二，四
玉黃加	一六，五
惠源魚膠	七五，
晨餘魚膠	七四，
三揀棗子	一三，五
七尺細蒲席	四八
林聚成甲紙	四，二
恆公成東甲	三，二

棉紗現貨

品名	價格
三二銀月	一九七，五〇
三二寶船	一九二，
三二花蝶	一九一，五〇
三二宮女	一九五，
三二寶來	一八九，
三二五星	一八九，五〇
三二龍門	一九三，五〇
二〇五子	一七四，五〇
二〇銀月	一七六，五〇
二〇宮女	一七五，三〇
二〇五星	一七三，
二〇寶船	一七二，二五
二〇寶來	一七二，
一六五子	一七一，二五
一六銀月	一六九，八〇
一六金貨	一六二，七〇
一六五星	一六一，
一六寶船	一六〇，
一六寶來	一六三，九〇
一六豐島	一六三，九〇
一二金貨	一五六，五〇
一〇五子	一五二，七五
一〇寶船	一五七，五〇
一〇寶來	一四八，

前市收盤	價格
三二銀月約	一九七，五〇
三二寶船約	一九二，
三二花蝶約	一九二，
三二宮女約	一九五，二五
三二寶來約	一八九，
三二五星約	一八九，
三二龍門約	一九三，五〇
二十銀月約	一七六，三〇
二十宮女約	一七五，
二十五星約	一七三，二五
二十寶船約	一七二，三〇
二十寶來約	一七二，五〇
十六銀月約	一七一，
十六金貨約	一六九，二五
十六五星約	一六二，〇八
十六寶船約	一六一，七五

棉紗期市

三二標準紗

	開盤	最高	最低	收盤	共妥
十月期	一九三，二五	一九三，五〇	一九三，二五	一九三，五〇	一二〇件
十一月期	一九六，二五	一九六，二五	一九五，七五	一九六，	一一〇件

本市金融

品名	價格
五天申票	九八四，〇
現款電匯申	九九〇，〇
滙劃電匯申	九八九，五
鋼元	四〇〇
上海票	九九五，〇
山東票	九九七，〇
大連票	九六五，〇
天津票	九九四，〇
烟台票	九九五，〇
威海票	九九四，〇
龍口票	九九四，〇
香港票	一二八，〇
中國漢口票	六一一，〇
交通漢口票	九五〇，〇
通用漢口票	九七〇，〇
北平票	九九〇，〇
立人洋	一〇六，〇
羅洋	九八八，〇
二〇小洋	七五〇，〇
澳金票	一〇一，〇
安南票	一七三，〇
廈門票	九八五，〇
暹羅票	九八五，〇
美金票	二五三，〇
美金鎊	四六五，〇
美鈔洋	二四二，〇
英紙鎊	二三二，〇
英金鎊	一二六，〇
先令銀	六〇〇，〇
日金鎊	二三〇，〇
菲律濱票	一二五，〇
菲律濱洋	一〇六，〇
坎拿大	二五一，〇
新加坡	一五〇，〇
六比票	九七〇，〇
六比銀	八九〇，〇
俄金鎊	二三五，〇
金馬克	八五，〇
德金鎊	二一五，〇
荷蘭票	一七三，〇
法郎票	一七三，〇
法金鎊	一八五，〇
金單位	一八二四
正金	一二八二五
掛牌	一三二二五

海外銀價

十月十四日市

品名	價格
孟買現銀	六七羅比一五安那
紐約銀塊	六角五分七五
倫敦現銀	二十九便士三七五
倫敦期銀	二十九便士四三七五

金價

品名	價格
倫敦 每昂斯	七磅一先令九便士半

海外土產行情（註：碼頭交貨）

品名	數量	期	十月十四日市	前市
東北大豆	每噸	十月期	五鎊一十先令四便士	五鎊一先令二便士
東北大豆	每噸	十一月期	五鎊一先令二便士	五鎊一先令四便士
東北大豆	每噸	十二月期	五鎊二先令四便士	五鎊三先令六便士
東北米豆	每擔	十一月期	四先令四便士	四先令三便士
生葉	每擔	十二月期	三先令六便士	三先令三便士
淨生葉	每擔	十一月期	二先令三便士	二先令三便士
生葉	每擔	十二月期	一元八角四分	一元八角五分
綿約棉花	每磅	十月期	十一元〇二分	十一元〇三分
芝加哥小麥	每蒲式	十二月期	一元〇二分	一元〇五分

萬國體育會賽馬廣告

青島

會址：中山路曲阜路十八號三樓　電話：千八百零二號

第六天賑災賽馬

定於十月十九日（禮拜六）舉行

第十次搖彩票，是面印十月十二日者，改爲十九日該次應用。

本會平常賽馬

定於十月二十日（禮拜日）舉行

搖彩號票自第一號起至第三百號止，可到本會所預定，秋季大香檳票開彩日期

本會秋季大香檳票定於十一月十日開彩每張五元現已發行

公園飯店

敝店爲中外人士遊覽公園便利飲食起見蒙官府特許在第一公園開設西菜館

地點幽雅　背山面水　花木叢蔭　天然風景

價目　早晚便餐自一元至二元

地址第一公園內銀杏路公園路角

電話五三九四號

青島公園飯店謹啓

止嗽化痰　枇杷膏

此膏專治時疫咽喉潤肺定喘一切久咳勿嗽寒痰熱痰肺邪肺損等症不論遠年近日七十二瘵男女老幼均可主治實爲咳嗽瘵傷止嗽化痰環球第一聖藥出如蒙試服方知所言不謬也用法另有詳單

總批發處　濟南城內芙蓉街公記衛生堂

分號　濰縣東關地瓜市路東面衛生堂　青島冠縣路正明電業內

代售處　桓台路同義成　芝罘路育善堂　濟寧路瑞立祥　雲南路增盛永　四方街妖聚號

人參鹿茸戒烟丸

此丸專戒嗎啡金丹鴉片海洛英等癮藥性和平不寒不熱不乾燥用服此丸准保不誤工作不覺絲毫痛苦自然戒清矣會蒙省會公安局化驗註册本市社會局許可行銷證明無毒堪稱獨毒之寶伐成癮同胞盍興乎來服法另有詳單

膠澳醫院廣告

敬啓者本院開設十有餘載頗蒙中外各界所贊許今爲患者便利起見特遷至中山路共和藥房內並新購醫療器械添設病室取費格外從廉新法戒烟限期斷根毫無痛苦並注射各種藥針

專治科目

內外科　花柳皮膚科　產婦科　小兒科

眼科　耳鼻喉科

診病時間

每日上午九時至十二時　下午三時至六時

急症隨到隨診

收費簡章

門診暫不收費出診五元夜間加倍

院址：中山路共和藥房內　電話三〇三五

建美繪圖事務所

工程師　張瑞堂

設計繪圖建築各式大小樓房上下水道監工估價設計繪圖迅速定期不誤監工勤勞認眞估價公道並代辦地產登記過戶若有惠顧無任歡迎

住址　熱河路三十九號

借用電話五二〇一號

萬寶銀樓

本樓甲子十足赤金加色紋銀時裝首飾眞珠寶石鑲嵌玲瓏中西器皿價格廉從

北平路北　電話二七七八號

電話六三七三　青大農場

出售消毒牛羊奶　並推廣純種奶羊

永華齒科醫院

青島滄口路六十一號

本院鑲牙穩固，耐久適用，治牙神效，手到病除，久已馳名中外，深蒙各界人士所讚許，茲爲酬答顧客起見，不惜重資，購置歐美材料，優良藥品，以謀齒科之幸福，無論鑲牙治牙，誠不特別精妙，決能滿足惠顧諸君之雅意

院長劉永華啓

中久醫院廣告

電療　本院備有各種電療器械療治各種痼症收效極速而取費低廉普通每次只收費六角

產科　本院特聘產婦科女醫士手術敏捷取費低廉，

戒烟　本院購備戒烟新藥多種口服及注射均可專門戒除鴉片嗎啡海洛英諸癮住院在家隨意在二星期內即可治愈取費低廉決無痛苦

▲注意▲本院院長現兼任先施寶組二大人壽保險公司醫師，同仁壽綠會醫師顧問等醫務此外凡任何團體公司商號工廠欲聘者或有問詢事件者無不歡迎

特點

地址　總院江蘇路八十九號　分院滄口大馬路二十九號

電話　三八九四號　滄口一一五號

院長池中久　醫士張澤三　分院主任張復初　女助產士李貴香

診病時間，自上午八點至下午十二點急症不在此例隨到隨診，

診療科目，內科，外科，小兒科，耳鼻咽喉科，皮膚花柳科，眼科，戒煙科，

律師于世琦通告

本律師辦理各級法院民刑訴訟非訟事件，及各種契據登記過戶商標註册並證明等文件，如有委託者請至本事務所接洽可也，特此通告！

事務所熱河路十五號

陶樂伯萬國書局謹啓

陶樂伯 TEL BERG'S 萬國書局開設於青島市業已十五年於茲專售全球各種著名文學科學及教育等書籍供獻於山東全省負有相當信譽本局在過去之十五年事務力於文化及教育等事頗得良好之成績茲因商業與實業日趨進步近代化之商用機器勢極需要故本書局以後對於商業實業等事亦將從事努力提倡例如現代最流行之美國出品臺羅牌（Monroe）計算機該機僅以手運用機上之數目字母立刻能算出所求之得數無論要加減乘除均可隨手應得若計算利息，百分率，開平，立方，兌換等不特迅速且極準確又有新近發明之托覺牌（TODD）支單防弊機如用此機繕寫支單匯票，收據等能可保護使他人不得有任意更改之危險致受巨大之損失更有其他各種新發明之機器種類繁多一時不及細載，如蒙函詢或駕臨本書局參觀毋任歡迎此致

中山路二十六號　電話六六三〇

新樓出租

茲有坐落華山路門牌六號新建樓房一所房間適宜光綫充足浴室澡盆及廁所內帶磁水箱大便器等衛生設備均係西洋上等物品花燈自來水冷熱水管一概齊全院落寬敞風景幽美如有租者請賜接洽爲荷

接洽處美化營造廠　住萊蕪一路廿號　電話四二〇五號

祠順泰

洋廣雜貨　應時用品　彩鳳黃青　化妝香品

◁中山路五十六號▷

（電話三七一二　五四七〇）

華德醫院啓事

本院近以診務忙碌添設病室聘請本市名醫別爾格滿博士主持醫務別氏在本市行醫有年活人無算其醫術高明心田慈善婦孺咸知中國醫師方面則有自同濟大學畢業之宋李兩人常川駐院李氏在本院已任職三年經驗豐富對於本地病情尤有深切之研究與閱歷最近更由德國及瑞士等國聘得高考最優之看護服侍病人其經驗豐富看護周到更非尋常者可比擬再者本院地處幽靜之區空氣清新四周林園寬埔花木茂盛至於病房設備之完美整潔尤合乎療養之原則希本市病家注意及之幸甚

門診時間：每日上午九時至十一時下午三時至五時

急症隨到隨診星期及例假停診

診治科目：內外科耳目喉鼻科皮膚花柳科產婦科小兒科戒烟科等

取費價目：門診普通大洋一毛藥費在外住院

醫務長：別爾格滿博士

醫師：李炳先　宋虎爵

看護：梅姑娘　寶姑娘

院址：武定路二十七號　電話：四八六八號

大同西菜館

敝館開設大沽路專門西法大菜歷有數年深荷各界讚許用本厚意起見特聘高等廚師細心研究調味務求適口招待格外週到以備各界宴會嘉賓之需倘蒙賜顧無任歡迎

早茶八角　午餐一元　晚餐一元二角　零點　大湯二角　大菜三角五　點心二角

電話四二九三　四四四二

本館主人啓

明星鞋室

新添應時各鞋

經濟毛呢鞋每雙一元三角

經濟毛呢軟底鞋每雙一元四角

各色繡花軟底鞋每雙一元六角

國貨純絲大悟呢鞋堅固耐久

孟高華

特種郵購百貨目錄

免費贈閱

內刊最時式之男女服裝

此爲美國孟高華百貨公司之最新特種目錄。以備各國主顧郵購參考之用。每册有一百面。內載新奇悅目之時式貨物圖五百餘種。請即將下列之券剪下。用英文塡寫清楚。信封上務必貼足郵票五分。（開口信）如封口須貼足二角五分郵票。付郵寄至美國支加哥孟高華百貨公司。即有特種目錄一册奉贈。孟高華之貨物。品質最高。而定價則始終低廉。

孟高華百貨總目錄

孟高華百貨公司另有一種百貨總目錄。係一鉅册。凡吾人日常需用之物以及工商業貨品。無不應有盡有。計共四萬五千餘種。凡曾照特種目錄之貨品。選購一次者可免費函索一册。因總目錄印本太昂。不能普遍分送也。

請將下列之特種目錄函索券剪寄

108

MONTGOMERY WARD

EXPORT DEPARTMENT. CHICAGO, U. S. A

SEND SALEBOOK TO

NAME__________ CITY__________

STATE OR PROVINCE__________

COUNTRY__________